

REGLAS DE OPERACIÓN DEL PROGRAMA DE APOYOS A LA CULTURA PARA EL EJERCICIO FISCAL 2021.

ÍNDICE

GLOSARIO

1. INTRODUCCIÓN
2. OBJETIVOS
 - 2.1. General
 - 2.2. Específicos
3. LINEAMIENTOS
 - 3.1. Cobertura
 - 3.2. Población objetivo
 - 3.3. Beneficiarios/as
 - 3.3.1. Requisitos
 - 3.3.2. Procedimiento de selección
 - 3.4. Características de los apoyos (tipo y monto)
 - 3.5. Derechos, obligaciones y causas de incumplimiento, suspensión, cancelación o reintegro de los recursos
 - 3.6. Participantes
 - 3.6.1. Instancia(s) Ejecutora(s)
 - 3.6.2. Instancia(s) Normativa(s)
 - 3.7. Coordinación Institucional
4. OPERACIÓN
 - 4.1. Proceso
 - 4.2. Ejecución
 - 4.2.1. Avances Físicos Financieros
 - 4.2.2. Acta de Entrega-Recepción
 - 4.2.3. Cierre de ejercicio
 - 4.2.4. Recursos no devengados
5. AUDITORÍA, CONTROL Y SEGUIMIENTO
6. EVALUACIÓN
 - 6.1. Interna
 - 6.2. Externa
7. TRANSPARENCIA
 - 7.1. Difusión
 - 7.2. Contraloría Social
8. QUEJAS Y DENUNCIAS

ANEXOS

PAICE

1. Solicitud de Apoyo PAICE
2. Carta de no gestión de recursos de origen federal PAICE
3. Diagrama de Flujo PAICE
4. Modelo de Convocatoria PAICE
5. Jurado Dictaminador PAICE
6. Hoja de Dictamen de Proyectos Elegibles del PAICE
7. Modelos de Instrumentos Jurídicos PAICE
8. Reporte de Avances Trimestral PAICE
9. Carta de Conclusión Vida a la Infraestructura Cultural PAICE

GLOSARIO

32-D: Opinión del cumplimiento de obligaciones fiscales.

ACMPM: Apoyo a las Ciudades Mexicanas Patrimonio Mundial.

AIEC: Apoyo a Instituciones Estatales de Cultura

Bienes artísticos: Bienes muebles o inmuebles de valor estético relevante.

Bienes y servicios culturales: Bienes de creación individual o colectiva materializada en un soporte tangible, cuyo consumo es potencialmente masivo, aunque supone una experiencia estética individual. Los servicios culturales responden a una dinámica de creación artística que se contempla o consume en el momento de su exhibición o ejecución.

CACREP: Comisión de Planeación y Apoyo a la Creación Popular; una por cada entidad federativa.

CFDI: Comprobante Fiscal Digital por Internet.

Ciudades Mexicanas: Cada una de las Ciudades Mexicanas cuyo centro histórico o zona de monumentos históricos ha sido inscrito por sí mismo o como parte de un bien cultural en la Lista del Patrimonio Mundial de la Organización de las Naciones Unidas para la Educación, la Ciencia y la Cultura, mismas que actuarán a través de la máxima autoridad facultada por ley para su representación, que de manera enunciativa más no limitativa se referirá al/la Presidente/a Municipal y/o Alcaldes/Alcaldesas.

CLC: Cuenta por Liquidar Certificada: instrumento presupuestario que las Unidades Responsables elaboran y autorizan para el pago de sus compromisos establecidos con contratistas, proveedoras(es), prestadoras(es) de servicios y otras(os) beneficiarias(os), con cargo a sus presupuestos aprobados.

CLUNI: Clave Única de Inscripción al Registro Federal de las Organizaciones de la Sociedad Civil.

Cofinanciamiento: Participación financiera de varias partes para mejorar las condiciones físicas de un espacio cultural determinado.

Coinversión: Participación financiera de al menos dos instancias: la Secretaría de Cultura por una parte y, por la otra, los diferentes niveles de gobierno o participación de la sociedad y las/los beneficiarias/os para la realización del Festival Cultural y Artístico que se propone.

Comisión de Honor: Órgano encargado de nombrar a los integrantes de las Comisiones Dictaminadoras PROFEST.

Comisión Interna de la SC: Órgano encargado de establecer las líneas específicas que deberán atender los proyectos estratégicos del AIEC y también podrá autorizar la asignación de recursos para la emisión de la convocatoria, considerando la disponibilidad presupuestal con que cuente la vertiente AIEC. De contar con ampliaciones presupuestales en el ejercicio fiscal, esta Comisión Interna podrá autorizar la emisión de varias convocatorias en el año y señalar el cumplimiento o no del porcentaje de recursos destinado a proyectos estratégicos; estará conformada por las Subsecretarías de Desarrollo Cultural de Diversidad Cultural y Fomento a la Lectura, así como el/la titular de la Dirección General de Vinculación Cultural.

Comisión Dictaminadora FOREMOBA: Especialistas en restauración de bienes muebles e inmuebles, monumentos históricos y artísticos, responsables de revisar y seleccionar los proyectos susceptibles de ser apoyados con el recurso federal del FOREMOBA.

Comisiones Dictaminadoras PROFEST: Órganos encargados de evaluar los proyectos participantes.

Comité Dictaminador del AIEC: Órgano encargado de evaluar y seleccionar los proyectos que se desarrollarán en el marco del AIEC. conformado por las/los titulares de las Subsecretarías de Desarrollo Cultural y de Diversidad Cultural y Fomento a la Lectura, un representante del INBAL, INALI, DGCPIU, de la Coordinación Nacional de Desarrollo Cultural Infantil, así como el/la titular de la Dirección General de Vinculación Cultural.

Comité Ejecutivo: Órgano Superior de Decisión del FOREMOBA.

CONAPO: Consejo Nacional de Población.

Consejo Directivo ACMPM: Órgano Supremo de Decisión del ACMPM.

Conservación de Sitio: Proyectos para Conservación de Sitios como, rehabilitación de chinampas, mantenimiento en fachadas, trabajos en imagen

urbana (restauración de fachadas) conservación de trazo histórico, recuperación de niveles, conservación o restauración de acabados en calles y plazas, así como conservación o restauración del mobiliario urbano.

Conservación en inmueble histórico: Proyectos para la conservación de monumentos y/o inmuebles históricos de acceso al público (de Propiedad Federal, Estatal o Municipal); Incluye bienes culturales asociados a un inmueble.

Construcción: Edificación de inmuebles dedicados al quehacer cultural y a la creación de nueva infraestructura cultural.

Convenio: Instrumento jurídico mediante el que se manifiesta el acuerdo de voluntades celebrado entre las partes, con el propósito de otorgar recursos públicos, en el que se hacen constar sus derechos y obligaciones.

Coordinadores regionales de cultura: Representantes de las zonas centro, centro occidente, noreste, noroeste y sur.

Corresponsabilidad: Participación de varias partes para el cumplimiento de las obligaciones o para decidir sobre las mejoras en las condiciones físicas de un espacio cultural determinado.

Criterios de inscripción de valor universal excepcional: Criterios establecidos por la UNESCO para considerar que un bien cultural posee valor universal excepcional. Si el bien cumple uno o más de los criterios, este se puede inscribir en la Lista de Patrimonio Mundial.

CURP: Clave Única de Registro de Población.

DGA: Dirección General de Administración de la Secretaría de Cultura.

DGCPIU: Dirección General de Culturas Populares, Indígenas y Urbanas de la Secretaría de Cultura.

DGPFC: Dirección General de Promoción y Festivales Culturales de la Secretaría de Cultura.

DGSMPC: Dirección General de Sitios y Monumentos del Patrimonio Cultural de la Secretaría de Cultura.

DGVC: Dirección General de Vinculación Cultural de la Secretaría de Cultura.

Dictamen técnico del FOREMOBA: Documento elaborado por la Comisión Dictaminadora en el que se plasma la viabilidad del proyecto cultural.

Derechos colectivos: Son derechos que pertenecen a un grupo para defenderse ante apropiaciones indebidas de elementos que forman parte de su cultura, de conformidad con el Capítulo III de las Culturas Populares y de las Expresiones Culturales Tradicionales, artículo 157 de la Ley Federal del Derecho de Autor.

Diversidad Cultural: Es la multiplicidad de formas en que se expresan y transmiten las culturas de los grupos y sociedades. Se manifiesta en sus diversas formas, además enriquece el patrimonio cultural de la humanidad mediante la variedad de manifestaciones culturales a través de distintos modos de creación artística, producción, difusión, distribución y disfrute de las expresiones culturales, cualesquiera que sean los medios y tecnologías utilizados.

DPC: Detalle de Proyecto Cultural. Formato del AIEC que considera los elementos mínimos indispensables que debe contener un proyecto cultural para determinar su viabilidad.

DRYM: Dirección de Desarrollo Regional y Municipal.

Equipamiento de infraestructura cultural: Adquisición o modernización del equipo, herramental y/o mobiliario para mejorar la funcionalidad de los servicios y actividades culturales a las que está destinado el espacio cultural.

Espacios de acceso al público: Espacios públicos o inmuebles de acceso al público.

Estereotipos de género: Preconcepción generalizada surgida a partir de adscribir a las personas ciertos atributos, características o roles, en razón de su aparente pertenencia a un determinado grupo social. Los estereotipos de género están relacionados con las características sociales y culturalmente asignadas a hombres y mujeres, a partir de las diferencias físicas basadas en su sexo. Si bien los estereotipos afectan tanto a hombres como a mujeres, tienen un mayor efecto negativo en las segundas.

Estudio ACMPM: Conjunto de métodos, procedimientos y técnicas utilizados para desarrollar y generar conocimientos, explicaciones y comprensión científica y filosófica de problemas y fenómenos relacionados con la protección, conservación y recuperación del patrimonio.

Expediente administrativo: Conjunto de documentos y anexos requeridos para ser considerados como posibles beneficiarios para el FOREMOBA, requisitos señalados en el Anexo 1 FOREMOBA Relación de documentos a entregar.

Expediente técnico: Conjunto de documentos y planos que conforman el proyecto de mantenimiento, rehabilitación, restauración y/o conservación de monumento histórico y/o bien artístico, información suficiente para llevar a cabo el proyecto, documentos enumerados en el Anexo 1 FOREMOBA Relación de documentos a entregar.

Festival cultural y artístico: Para el PROFEST, es un evento artístico temático y/o multidisciplinario que concentra, sobre todo, la programación de actividades de artes escénicas, artes visuales, cinematográficas, diseño, gastronómicas y/o

literarias. Se lleva a cabo de manera anual, bianual y bienal en un tiempo determinado en el territorio nacional, que es organizado por una institución pública o una OSC y posee el dominio de agrupar a una mayor audiencia por la diversidad de eventos que muestra.

FOREMOBA: Apoyo a Comunidades para Restauración de Monumentos y Bienes Artísticos de Propiedad Federal.

Fortalecimiento a la infraestructura cultural: Modalidad del PAICE para financiar Proyectos Culturales de construcción, rehabilitación y equipamiento de inmuebles dedicados al quehacer cultural en áreas geográficas que se encuentran en desventaja económica o que no cuenta con infraestructura cultural suficiente.

Grupo Asesor ACMPM: Órgano asesor responsable de auxiliar al Consejo Directivo en el análisis, revisión y dictaminación de la viabilidad técnica y presupuestal de la ejecución de las acciones y proyectos que pretendan ejecutar las Ciudades Mexicanas con recursos del apoyo.

IEC: Instituciones Estatales de Cultura, es decir, la Secretaría, Instituto o Consejo de Cultura en cada entidad federativa.

INALI: Instituto Nacional de Lenguas Indígenas.

INAH: Instituto Nacional de Antropología e Historia.

INBAL: Instituto Nacional de Bellas Artes y Literatura.

Inscripción ACMPM: El registro que para tal efecto aprobó la Organización de las Naciones Unidas para la Educación, la Ciencia y la Cultura para incorporar un bien como patrimonio mundial cultural de la humanidad.

Intervención cultural comunitaria: Actividad o conjunto de actividades que tienen la finalidad de incidir en y fortalecer el ámbito cultural comunitario del grupo que lo elabora.

Jurado Dictaminador PAICE: Instancia conformada por ciudadanos especialistas en materia cultural y artística, académicos y académicas, creadoras y creadores, promotoras o promotores de la cultura, entre otros, que analiza y evalúa los proyectos culturales.

LFPRH: Ley Federal de Presupuesto y Responsabilidad Hacendaria.

Mantenimiento: Conjunto de operaciones permanentes que permiten conservar la consistencia física de los bienes culturales, evitando que las agresiones antropogénicas, físicas, químicas y/o biológicas, aumenten su magnitud en demérito del patrimonio cultural.

Monumentos artísticos: Bienes muebles e inmuebles que revistan valor estético relevante y que cumplan con las características a las que hace referencia

el artículo 33 de la Ley Federal sobre Monumentos y Zonas Arqueológicas, Artísticas e Históricas.

Monumentos históricos: Aquellos a los que se refieren los artículos 35 y 36 de la Ley Federal sobre Monumentos y Zonas Arqueológicas, Artísticas e Históricas, es decir, "...los bienes vinculados con la historia de la nación, a partir del establecimiento de la cultura hispánica en el país, en los términos de la declaratoria respectiva o por determinación de la Ley".

OSC: Organizaciones de la Sociedad Civil, que son agrupaciones u organizaciones no gubernamentales, legalmente constituidas, sin fines de lucro, inscritas en el Registro Federal de Organizaciones.

PAICE: Apoyo a la Infraestructura Cultural de los Estados.

PACMYC: Acciones Culturales Multilingües y Comunitarias.

Patrimonio cultural: Es el conjunto de obras de la humanidad en las cuales una sociedad reconoce sus valores específicos y particulares y con los cuales se identifica.

PCI: Patrimonio Cultural Inmaterial es el conjunto de usos, representaciones, expresiones, conocimientos y técnicas -junto con los instrumentos, objetos, artefactos y espacios culturales que les son inherentes- que las comunidades, los grupos y en algunos casos las personas reconozcan como parte integrante de su patrimonio cultural, (Convención para la salvaguarda del patrimonio cultural inmaterial, UNESCO 2003).

PEF: Presupuesto de Egresos de la Federación 2021.

Pesos: Pesos mexicanos.

Plataforma PROFEST: www.profest.cultura.gob.mx.

PND: Plan Nacional de Desarrollo 2019-2024.

Población vulnerable: Grupos de personas que por sus condiciones sociales, económicas, culturales o psicológicas pueden sufrir maltratos contra sus derechos humanos.

Prácticas de Comunalidad: Sistemas normativos de las comunidades indígenas basado en el trabajo cooperativo y voluntario; sistema de autoridades tradicionales; institución del Tequio y las faenas; sistema de cargos; ciudadanías indígenas basadas en la constitución y resolución de necesidades y conflictos; Asambleas; Mano Vuelta y otras fórmulas y modalidades de la organización política, económica, social y religiosa propia de los pueblos indígenas.

Preservación: Conjunto de actividades que se realizan de manera interdisciplinaria, en la búsqueda de lograr la permanencia de las obras o bienes culturales. Implica la implementación de una serie de medidas y acciones

jurídicas, científicas, técnicas y/o administrativas con el objeto de evitar riesgos para la salvaguarda del patrimonio artístico nacional.

Procesos culturales: Actividades encaminadas a fortalecer un valor cultural de la comunidad que da identidad y cohesión al grupo social o a la comunidad.

PROFEST: Apoyo a Festivales Culturales y Artísticos.

Programa: Programa presupuestario S268 denominado Programa de Apoyos a la Cultura.

Programación Cultural: Actividades que permitan el aprovechamiento artístico y cultural de la infraestructura que se rehabilita y/o equipa con el apoyo de PAICE.

Propiedad: Es el poder jurídico que una persona física o moral ejerce en forma directa e inmediata sobre una cosa, para aprovecharla totalmente en sentido jurídico (dominio), siendo oponible ese poder a un sujeto pasivo universal, por virtud de una relación que se origina entre el/la titular y dicho sujeto.

Protección: Conjunto de acciones académicas, técnicas y legales que promueven la investigación, identificación (inventarios, catálogos y registros), conservación, resguardo, recuperación y difusión de los bienes culturales monumentales.

Proyecto aprobado: Proyecto seleccionado por el Comité Dictaminador del AIEC para recibir apoyo.

Proyecto bipartito: Proyecto que recibe dos aportaciones, la aportación de FOREMOBA y de Gobiernos Estatales o Municipales.

Proyecto cultural AIEC: Proyecto que tiene como objetivo contribuir al enriquecimiento de la oferta de bienes y servicios culturales. El proyecto incluye los recursos financieros, materiales y humanos necesarios, la población a la que va dirigida, el recinto donde se va a desarrollar, los plazos para lograrlo y las actividades necesarias para realizarlo. Dichos proyectos culturales deberán tener como resultado servicios culturales que beneficien a la población y/o bienes culturales concluidos.

Proyecto cultural comunitario: Actividades que tienen como objetivo el conservar, preservar, difundir, salvaguardar o recrear alguna expresión cultural propia de la comunidad a la que pertenecen sus integrantes.

Proyecto cultural PAICE: Programación en el tiempo de una serie de actividades que tiene como objetivo el crear, construir, equipar y rehabilitar recintos culturales, para fortalecer la infraestructura cultural y dotarla de vida, contemplando recursos financieros, materiales y humanos, la población objetivo,

el inmueble donde se va a desarrollar, los plazos para lograrlo y las acciones necesarias para realizarlo.

Proyecto cultural PROFEST: Programación de actividades específicas - artísticas y culturales- con énfasis en su impacto en audiencias, artistas y comunidades, una proyección detallada de las acciones que se deben llevar a cabo desde el diseño hasta la rendición de cuentas del festival y una estimación de los recursos monetarios, financieros y en especie requeridos, así como la capacidad probada para organizar el evento.

Los proyectos culturales PROFEST deben demostrar capacidad para contribuir al impulso de la creatividad personal y colectiva; al desarrollo humano; al fortalecimiento de la identidad, así como a la generación de ideas para promover una convivencia cívica. Las metas deben responder a las necesidades de acceso a la cultura y ejercicio de los derechos culturales de una región, estado, localidad, población o comunidad determinada y fortalecer los sentidos de identidad y comunidad que propicien el establecimiento y mantenimiento de relaciones armónicas, pacíficas y colaborativas de los miembros de una comunidad entre sí y con el medio ambiente.

Proyecto descartado: Proyecto que no cumple con los requisitos estipulados en las Reglas de Operación y en la convocatoria en los casos aplicables.

Proyecto ejecutivo: Conjunto de planos y documentos que conforman el proyecto de intervención, de ingeniería de obra y costos, el catálogo de conceptos, así como las descripciones e información suficientes para que ésta se pueda llevar a cabo.

Proyecto estratégico: Proyecto del AIEC cuyo objetivo corresponde a las líneas de trabajo específicas establecidas por la Comisión Interna de la SC.

Proyecto favorable: Proyecto seleccionado por las Comisiones Dictaminadoras para recibir el apoyo, sujeto a suficiencia presupuestaria.

Proyecto no favorable: Proyecto no seleccionado por las Comisiones Dictaminadoras en términos de los criterios de selección.

Proyecto no viable: Proyecto descartado por el Grupo Asesor del ACMPM al no cumplir con los Criterios de selección señalados en el numeral 4.1.

Proyecto tripartito: Proyecto que recibe tres aportaciones: la aportación del FOREMOBA y la de dos instancias adicionales, como pueden ser Gobiernos Estatales, o Municipales, OSC o Comunidades, éstas dos últimas en calidad exclusiva de como aportante.

Proyecto viable: Proyecto aprobado por el Grupo Asesor del ACMPM, el cual cumple con los requisitos establecidos en el numeral 4.1 de las presentes Reglas de Operación, asimismo es acorde con el objetivo del ACMPM.

Rehabilitación: Intervención tendiente a restablecer en un bien mueble e inmueble las condiciones estructurales y de funcionalidad sin alterar su estructura o sus espacios.

Rehabilitación de infraestructura cultural: Conjunto de acciones que permiten poner en uso activo un inmueble o adecuarlo para el desarrollo de nuevas o más actividades artísticas y culturales.

Representantes regionales de cultura: Titulares representantes de las zonas geográficas centro, centro occidente, noreste, noroeste y sur.

Restauración: Conjunto de operaciones programadas que actúan directamente sobre el bien. Estas actividades se aplican cuando el patrimonio ha perdido parte de su significado o características originales y se interviene de manera científica y rigurosa para transmitirlo a las generaciones futuras con toda la riqueza de su autenticidad. La restauración es la actividad extrema de la conservación.

RLFPRH: Reglamento de la Ley Federal de Presupuesto y Responsabilidad Hacendaria.

RO: Reglas de Operación del programa presupuestario S268 denominado Programa de Apoyos a la Cultura.

Salvaguardia de expresiones culturales: Transmitir el patrimonio de expresiones culturales de un grupo o comunidad de generación en generación; comunicar los conocimientos, técnicas y significados del patrimonio cultural inmaterial. Toda acción de salvaguardia implica reforzar las diversas condiciones, materiales o inmateriales, que son necesarias para la evolución e interpretación continuas del patrimonio cultural inmaterial, así como para su transmisión a las generaciones futuras.

SC: Secretaría de Cultura.

Secretario Ejecutivo del FOREMOBA: Presidenta(e) del Comité Ejecutivo del FOREMOBA.

SFP: Secretaría de la Función Pública.

SVR: Subdirección de Vinculación Regional de la DGVC.

TESOFE: Tesorería de la Federación.

UNESCO: Organización de las Naciones Unidas para la Educación, la Ciencia y la Cultura.

UAJ: Unidad de Asuntos Jurídicos de la Secretaría de Cultura.

UR: Unidad Responsable.

Vida a la Infraestructura Cultural: Modalidad del PAICE para financiar Proyectos Culturales de rehabilitación, equipamiento y programación cultural en inmuebles dedicados al quehacer cultural que estén desaprovechados o en desuso.

1. INTRODUCCIÓN

La Secretaría de Cultura en alineación con el Eje General "II. POLÍTICA SOCIAL" del Plan Nacional de Desarrollo 2019-2024, responde al principio rector "No dejar a nadie atrás, no dejar a nadie fuera", tiene la obligación de promover la difusión, el enriquecimiento y la consolidación de la vasta diversidad cultural que posee el país y a trabajar en estrecho contacto con las poblaciones para conocer de primera mano sus necesidades y aspiraciones en materia cultural, por ende la actividad cultural debe poblar los barrios y las comunidades y hacerse presente allí en donde es más necesaria, que son los entornos sociales más afectados por la pobreza, la desintegración social y familiar, las adicciones y la violencia delictiva.

En correspondencia con lo que establece la Agenda 2030 para el desarrollo sostenible del Programa de las Naciones Unidas para el Desarrollo, el Gobierno de México entiende a las artes y a la cultura como herramientas sustantivas de las que se valen las sociedades para dar cumplimiento a los Objetivos para el Desarrollo Sostenible contenidos en dicha Agenda. Como ejemplos podemos señalar el objetivo 9. "Construir infraestructuras resilientes, promover la industrialización inclusiva y sostenible y fomentar la innovación" y la meta 9.1 "Desarrollar infraestructuras fiables, sostenibles, resilientes y de calidad, incluidas infraestructuras regionales y transfronterizas, para apoyar el desarrollo económico y el bienestar humano, con especial hincapié en el acceso equitativo y asequible para todos"; así como el objetivo 11. "Lograr que las ciudades y los asentamientos humanos sean inclusivos, seguros, resilientes y sostenibles" y la meta 11.4 "Redoblar los esfuerzos para proteger y salvaguardar el patrimonio cultural y natural del mundo".

El Programa de Apoyos a la Cultura (S268) es un instrumento que permite aportar recursos para alentar las expresiones culturales, así como promover la difusión de los bienes artísticos y culturales entre los diversos sectores de la población, para impulsar el desarrollo artístico y cultural, asimismo preservar y enriquecer el patrimonio cultural material e inmaterial de la Nación.

Las RO tienen como objetivo asegurar la aplicación eficiente, eficaz, oportuna y equitativa de los recursos públicos asignados a los mismos y el acceso de la población objetivo a dichos recursos en igualdad de condiciones. Permiten

también transparentar y rendir cuentas de los procesos de solicitud, selección, otorgamiento y cierre.

Las diferentes vertientes que integran estas RO (PACMYC, PAICE, FOREMOBA, PROFEST, ACMPM y AIEC), establecen objetivos específicos, población objetivo, procedimientos, requisitos, plazos y montos de apoyo.

De conformidad con lo dispuesto en el artículo 179 del Reglamento de la Ley Federal de Presupuesto y Responsabilidad Hacendaria (RLFPRH), se verificó que el Programa objeto de las presentes RO no se contrapone, afecta o presenta duplicidad con otros Programas y acciones del Gobierno Federal, en cuanto a su diseño, beneficios, apoyos otorgados y población objetivo, así como que se cumplen las disposiciones aplicables.

En la integración de este Programa se tomaron en cuenta los Lineamientos para incorporar la perspectiva de género en las Reglas de Operación de los programas presupuestarios federales, publicados en el Diario Oficial de la Federación el 29 de junio de 2016.

2. OBJETIVOS

2.1. General

Impulsar el desarrollo integral y una mejor calidad de vida de las y los mexicanos mediante el otorgamiento de recursos para el desarrollo de proyectos a fin de promover el arte y la cultura; conservar las expresiones culturales del patrimonio cultural inmaterial; preservar los bienes que integran el patrimonio cultural material; crear y aprovechar la infraestructura cultural.

2.2. Específicos

Mediante el PAICE

Contribuir a dotar de vida o fortalecer a la infraestructura cultural mediante el financiamiento de Proyectos Culturales de rehabilitación, equipamiento y/o construcción con la finalidad de disminuir la desigualdad existente en materia de desarrollo cultural, y de aprovechar o crear espacios dedicados al arte y la cultura.

3. LINEAMIENTOS

3.1. Cobertura

Nacional.

3.2. Población objetivo

El PAICE atiende a los gobiernos estatales, municipales y alcaldías de la Ciudad de México, universidades públicas estatales, así como todas aquellas OSC que cuenten entre sus objetos constitutivos la promoción y fomento de las artes y la cultura.

3.3. Beneficiarias/os

3.3.1. Requisitos

PAICE

Los proyectos presentados al PAICE deberán contener:

1. Solicitud de Apoyo PAICE (Anexo 1 PAICE) para la Infraestructura Cultural original debidamente integrada, con firma autógrafa de la persona titular o representante legal de la Instancia Postulante, aquella que tenga las facultades de acuerdo con los ordenamientos legales aplicables para obligarse con la SC, debiendo precisar el Registro Federal de Contribuyentes de la entidad, dependencia, órgano o persona moral solicitante. El formato de la Solicitud de Apoyo podrá consultarse y descargarse en la página en Internet: <http://vinculacion.cultura.gob.mx/PAICE/> una vez publicada la Convocatoria.
 - a. En el caso que la Instancia Postulante sea una OSC se deberá anexar lo siguiente:
 - I. Acta constitutiva y su última modificación protocolizada ante notario público.
 - II. Constancia de registro de la CLUNI vigente.
 - III. Síntesis curricular que demuestre su experiencia ininterrumpida en actividades de promoción y fomento de las artes y la cultura en por lo menos, los últimos dos años.
2. Proyecto Cultural el cual debe incluir lo siguiente:
 - a. El nombre de la instancia que lo postula.
 - b. Los Objetivos del Proyecto Cultural PAICE.
 - c. Población Beneficiaria y sus características, señalando, de ser el caso, los sectores o grupos de población que se encuentren en situación de vulnerabilidad.
 - d. El monto de financiamiento solicitado y su desglose.
 - e. En su caso, la aportación financiera de la Instancia Postulante.

- f. La modalidad en que se solicita el financiamiento (Vida a la Infraestructura Cultural o Fortalecimiento a la Infraestructura Cultural).
- g. Las características del inmueble donde se desarrollará.
- h. Las acciones a realizar, incluido el costo.
- i. El Cronograma de ejecución de dichas acciones.
- j. La programación cultural que se llevará a cabo en el inmueble.
- k. Un reporte fotográfico del inmueble.
- l. Firma de la persona representante de la Instancia Postulante.

La información deberá presentarse en el formato establecido, mismo que podrá consultarse y descargarse en la página en Internet <http://vinculacion.cultura.gob.mx/PAICE/> una vez publicada la Convocatoria.

3. Documento que acredite la propiedad del inmueble o recinto en el que se desarrollará el proyecto cultural. La Instancia Postulante deberá ser la propietaria del inmueble o tener el comodato del mismo. El recinto deberá estar libre de cualquier pendiente de trámite jurídico-administrativo para su regularización a favor de la Instancia Postulante. Se considerarán apoyos para inmuebles que formen parte del patrimonio de las OSC, salvo aquellas vinculadas a asociaciones religiosas, a partidos y/o agrupaciones políticas nacionales o locales.

Se podrá acreditar la propiedad de los inmuebles con cualquiera de los siguientes documentos:

- a. Inscripción ante el Registro Público de la Propiedad y del Comercio que contenga íntegramente el documento a través del cual la Instancia Postulante adquiere la propiedad del inmueble en el que se llevará a cabo el Proyecto Cultural PAICE.
- b. Constancia de Folio Real y Certificado de Libertad de Gravámenes vigente cuya expedición no exceda dos meses a la presentación del Proyecto Cultural PAICE.
- c. Contrato de compraventa protocolizado ante notario público o autoridad equivalente.
- d. Escritura de donación protocolizada ante notario público.
- e. Decretos de expropiación.
- f. Periódicos o gacetas oficiales de las entidades en los cuales se mencione que la Instancia Postulante se constituye como propietario o depositario del inmueble, forma parte de su patrimonio o está bajo su administración.

- g. Sentencias y/o resoluciones judiciales, donde conste la prescripción de bienes.
- h. Inmatriculación administrativa.
- i. Actas de Asignación de Inmuebles, emitidas por el Comité del Patrimonio Inmobiliario de la Ciudad de México, acompañada de su respectiva Acta Administrativa de Entrega Recepción física.
- j. Contratos de comodato otorgados por gobiernos estatales, municipales y alcaldías de la Ciudad de México, y universidades públicas estatales, que garanticen una vigencia mínima de cinco años contados a partir de la fecha del cierre de la Convocatoria. Adicionalmente, los contratos de comodato otorgados a OSC deberán presentarse acompañados del documento probatorio de propiedad del comodante, para los casos en que éste sea una persona física.
- k. En caso de que el inmueble haya sido parte de bienes comunales o ejidales y transmitido en propiedad a gobierno estatal o municipal, deberán agregar los siguientes documentos:
 - I. El acta de asamblea mediante la cual se haya tomado la decisión de trasladar el dominio (propiedad) del inmueble en el que se llevará a cabo el Proyecto Cultural PAICE, al estado o municipio.
 - II. El convenio de donación o cesión de derechos de propiedad del inmueble en el que se llevará a cabo el Proyecto Cultural PAICE, debidamente signado por las y los integrantes del Comisariado y las/os servidoras/es públicas/os que tengan la representación legal del estado o municipio.
 - III. El acta de asamblea en la que se haya elegido a las y los integrantes del Comisariado en funciones, acompañada de las identificaciones oficiales de dichos representantes comunitarios, comunales o ejidales.

Si la Instancia Postulante no es propietaria del inmueble objeto de la Solicitud de Apoyo, además de exhibir alguno de los documentos probatorios de la propiedad del inmueble; deberá presentar también un documento mediante el cual la propietaria, persona o instancia facultada para ello le autorice gestionar ante el PAICE todo lo relativo al Proyecto Cultural PAICE y a recibir los beneficios que de éste deriven.

- 4. Si el inmueble es propiedad federal o de un organismo público descentralizado de la Administración Pública Federal, será suficiente con presentar cualquiera de los siguientes documentos vigentes:

- a. Contrato de comodato.
 - b. Acuerdos de destino.
 - c. Asignación vigente a favor de la Instancia Postulante.
 - d. Cédula de Inventario del Patrimonio Inmobiliario Federal y Paraestatal, expedida por el Instituto de Administración y Avalúos de Bienes Nacionales (INDAABIN), en donde conste como usuario del inmueble la Instancia Postulante.
5. Carta bajo protesta de decir verdad, con firma autógrafa de la persona representante de la Instancia Postulante, que señale que no se gestionan ni se recibirán otros recursos de origen federal distintos al PAICE para el Proyecto Cultural PAICE que se postula. (Anexo 2 PAICE)
6. En relación con la aportación de la Instancia Postulante, en el caso de no encontrarse en el Listado de Municipios de Atención Prioritaria publicado en la Convocatoria PAICE, se debe entregar Carta Compromiso que señale que cuenta con los recursos económicos para realizar la aportación establecida en el Proyecto Cultural PAICE, de conformidad con lo establecido en el numeral 3.4 Características del apoyo PAICE de RO. Dicha Carta debe contener el nombre del Proyecto con firma autógrafa del o la representante de la Instancia Postulante.
7. Si participa en la modalidad de Vida a la Infraestructura Cultural debe incluir, adicionalmente:
- a. Para la acción de programación cultural
 - I. Presupuesto desglosado en los formatos establecidos por el PAICE.
 - b. Para la acción de rehabilitación
 - I. Presupuesto desglosado en los formatos establecidos por el PAICE.
 - II. Planos del estado actual del inmueble.
 - III. Planos de intervención.
 - IV. Planos estructurales y memoria de cálculo (para el caso donde se pretenda intervenir elementos estructurales del inmueble).
 - V. Planos de instalaciones eléctricas, hidrosanitarias y/o especiales (para el caso donde se pretenda realizar un cambio en dichas instalaciones).
 - c. Para la acción equipamiento
 - I. Presupuesto desglosado en los formatos establecidos por el PAICE.

- II. Planos arquitectónicos del inmueble.
- III. Plano con el sembrado del mobiliario y/o equipo referido en el presupuesto.
- IV. En caso de tratarse de equipamiento escénico o museográfico especializado, se deberá incluir: proyecto escenotécnico, museográfico y/o museológico; especificaciones técnicas y diagrama de bloques de conexiones del equipo.

Únicamente los gobiernos municipales y las OSC, podrán solicitar financiamiento en la Modalidad Vida a la Infraestructura Cultural. El Proyecto Cultural deberá contemplar la acción de Programación Cultural obligatoriamente y deberá acompañarse con acciones adicionales de Rehabilitación y/o Equipamiento.

- 8. Si participa en la modalidad de Fortalecimiento a la Infraestructura Cultural debe incluir, adicionalmente:
 - a. Para la acción de construcción
 - I. Presupuesto desglosado en los formatos establecidos por el PAICE.
 - II. Levantamiento topográfico o arquitectónico, de ser el caso.
 - III. Planos arquitectónicos.
 - IV. Planos estructurales.
 - V. Planos de instalaciones eléctricas, hidrosanitarias y/o especiales.
 - b. Para la acción de rehabilitación
 - I. Presupuesto desglosado en los formatos establecidos por el PAICE.
 - II. Planos del estado actual del inmueble.
 - III. Planos de intervención.
 - IV. Planos estructurales y memoria de cálculo (para el caso donde se pretenda intervenir elementos estructurales del inmueble).
 - V. Planos de instalaciones eléctricas, hidrosanitarias y/o especiales (para el caso donde se pretenda realizar un cambio en dichas instalaciones).
 - c. Las instancias postulantes que soliciten recurso para la acción de equipamiento, como complemento de sus acciones de construcción y/o rehabilitación, deberán incluir:
 - I. Presupuesto desglosado en los formatos establecidos por el PAICE.

- II. Plano con el sembrado del mobiliario y/o equipo referido en el presupuesto.
- III. En caso de tratarse de equipamiento escénico o museográfico especializado, se deberá incluir: proyecto escenotécnico, museográfico y/o museológico; especificaciones técnicas y diagrama de bloques de conexiones del equipo.

Podrán solicitar financiamiento en esta modalidad gobiernos estatales, municipales y alcaldías de la Ciudad de México, universidades públicas estatales, y Organizaciones de la Sociedad Civil. Los proyectos culturales en esta modalidad que requieran equipamiento podrán solicitarlo siempre y cuando el Proyecto Cultural contemple las acciones de construcción y/o rehabilitación.

Consideraciones generales PAICE

Los formatos oficiales establecidos por el PAICE, así como los instructivos para su llenado, podrán consultarse y descargarse en la página en Internet <http://vinculacion.cultura.gob.mx/PAICE/>, una vez publicada la Convocatoria.

Los Proyectos Culturales participantes deberán entregarse en la Dirección General de Vinculación Cultural, sita en Av. Paseo de la Reforma núm. 175, piso 7, Colonia y Alcaldía Cuauhtémoc, CP 06500, Ciudad de México, dentro de la hora y fecha límite establecidas en la Convocatoria. Tel: Línea PAICE 800 76 72423 (800 76 PAICE) y (55) 4155 0528. En la convocatoria se podrán establecer medios adicionales de entrega.

Se considerarán recibidos los Proyectos Culturales enviados por servicios de mensajería o paquetería, cuando la fecha y hora de envío señalada en la consulta del código de rastreo o número de guía del paquete, no rebase la hora y fecha límite establecida en la Convocatoria, por lo que será responsabilidad de la Instancia Postulante verificar con el prestador del servicio los datos correspondientes en el momento de realizar su envío.

Sólo los Proyectos Culturales que cumplan con los requisitos establecidos en RO serán considerados como elegibles y seguirán en el proceso de selección ante el jurado dictaminador del PAICE; el resto serán descartados.

Un proyecto cultural se refiere a un único recinto o inmueble.

Las Instancias Postulantes podrán presentar la cantidad de proyectos culturales que consideren convenientes, independiente de la modalidad elegida. Sin embargo, el Jurado Dictaminador del PAICE sólo podrá aprobar un proyecto cultural por instancia postulante (para el caso de gobiernos estatales, municipales y alcaldías de la Ciudad de México, y universidades públicas

estatales, se incluyen en este supuesto los proyectos presentados por cualquier organismo de su administración), el que haya recibido el mayor puntaje. El resto de las propuestas tendrán el fallo de no aprobado con base en lo establecido en el Anexo 5 PAICE Jurado Dictaminador PAICE.

Las Instancias Postulantes no serán susceptibles del apoyo en el caso de contar con un proyecto cultural en ejecución aprobado por el PAICE en años anteriores en el mismo inmueble postulado, o bien que no haya concluido conforme a las presentes RO y el instrumento jurídico correspondiente.

3.3.2 Procedimiento de selección

PAICE

PROCEDIMIENTO PARA LA SELECCIÓN DE LA POBLACIÓN BENEFICIARIA		
Etapas	Actividad	Responsable
Convocatoria	Posterior a la publicación de RO, se emitirá la Convocatoria (Anexo 4 PAICE), en la página: http://vinculacion.cultura.gob.mx/PAICE/ .	DGVC
Difusión de la Convocatoria, a través de las IEC	Se solicitará a las IEC apoyo para la difusión de la Convocatoria en los medios que tengan disponibles.	DGVC
Recepción de Proyectos Culturales	El período de recepción de Proyectos Culturales PAICE será de 30 días naturales a partir del día siguiente a la fecha de publicación de la Convocatoria. La Dirección General de Vinculación Cultural, recibirá de las instancias postulantes los Proyectos Culturales Participantes, conforme a lo establecido en el numeral 3.3.1., Requisitos, apartado PAICE, de RO, dentro de la hora y fecha límite establecidas en la Convocatoria.	DGVC
Revisión de Proyectos Culturales	La Coordinación del PAICE realizará la revisión y verificación de los requisitos enunciados en el numeral 3.3.1. Requisitos, apartado PAICE, de RO. Los Proyectos	Coordinación del PAICE

	<p>Culturales que cumplan con todos los requisitos establecidos en RO serán considerados como elegibles y seguirán en el proceso de selección ante el Jurado Dictaminador PAICE; el resto serán descartados.</p> <p>Los Proyectos Culturales descartados quedarán a disposición de la Instancia Postulante durante un máximo de 30 días hábiles, al cabo de los cuales se procederá a su destrucción.</p>	
Designación Jurado Dictaminador PAICE	<p>El Comité PAICE designará a un jurado dictaminador de especialistas, que será responsable de revisar y calificar los proyectos elegibles y su decisión será inapelable. Dicha designación quedará formalizada en un acta suscrita por el Comité.</p> <p>El Comité PAICE estará integrado por una persona representante de la Subsecretaría de Diversidad Cultural, una de la Dirección General de Vinculación Cultural y una de la Coordinación del PAICE.</p> <p>La cantidad de personas que conformarán el Jurado Dictaminador dependerá del número de proyectos elegibles que se evaluarán.</p>	Comité PAICE
Evaluación de Proyectos Culturales	<p>Cada Proyecto Cultural PAICE será evaluado por tres integrantes del Jurado Dictaminador, quienes asignarán una calificación, conforme a los criterios de selección establecidos en el Anexo 5 PAICE Jurado Dictaminador PAICE.</p> <p>El promedio de las tres calificaciones del jurado será la calificación asignada a cada Proyecto Cultural, la cual se registrará en la</p>	Jurado dictaminador

	<p>hoja de dictamen correspondiente. (Anexo 6 PAICE).</p> <p>El Jurado Dictaminador podrá reducir hasta el 20% del presupuesto solicitado, siempre y cuando no se afecte el cumplimiento del objetivo del Proyecto Cultural PAICE.</p>	
Dictamen de Proyectos Culturales	<p>Durante la sesión correspondiente, el jurado dictaminador determinará el monto global de recursos destinados a cada Modalidad del Apoyo PAICE.</p> <p>En la reunión plenaria el jurado dictaminador ordenará los Proyectos Culturales PAICE por modalidad y, de manera descendente, por la calificación asignada.</p> <p>Se suscribirá un Acta de Dictamen donde se asentará el fallo de los proyectos elegibles con base en las hojas de dictamen de cada Proyecto Cultural PAICE y la disponibilidad de recursos por vertiente.</p> <p>Conforme al orden establecido por modalidad y calificación del jurado dictaminador se distribuirá el recurso disponible hasta agotar la suficiencia presupuestal del PAICE.</p> <p>En caso de que dos o más Proyectos Culturales presenten igual puntaje, el jurado determinará el criterio de orden para asignar el recurso disponible.</p> <p>De acuerdo con la calificación asignada, los Proyectos Culturales serán dictaminados:</p> <ol style="list-style-type: none"> 1. Aprobados con financiamiento. 2. Aprobados en lista de espera. 3. No Aprobados. <p>El fallo del Jurado Dictaminador PAICE será inapelable.</p>	Jurado dictaminador

Notificación del fallo	La Instancia Postulante recibirá de la Dirección General de Vinculación Cultural, la notificación del fallo emitido por el jurado dictaminador a través de los correos electrónicos asentados en la Solicitud de Apoyo correspondiente. Los Proyectos Culturales no Aprobados quedarán a disposición de la Instancia Postulante durante un máximo de 30 días hábiles, al cabo de los cuales se procederá a su destrucción.	DGVC
Publicación de resultados	La SC publicará los resultados en su página electrónica, en el siguiente enlace: http://vinculacion.cultura.gob.mx/PAICE/ a más tardar 90 días naturales a partir del día siguiente del cierre de la Convocatoria.	SC
Formalización jurídica y administrativa	En caso de que el jurado dictaminador determine los Proyectos Culturales como aprobados con financiamiento, la Dirección General de Vinculación Cultural, en colaboración con la instancia beneficiaria, iniciará el proceso de formalización jurídica y administrativa.	DGVC/ Instancia beneficiaria/ UAJ/DGA

El Programa adoptará, en lo procedente, el modelo de estructura de datos del domicilio geográfico establecido en el Acuerdo por el que se aprueba la Norma Técnica sobre Domicilios Geográficos, emitido por el Instituto Nacional de Estadística, Geografía e Informática, publicado en el Diario Oficial de la Federación el 12 de noviembre de 2010. Lo anterior en estricta observancia al Acuerdo antes referido y a los oficios circulares, números 801.1.-279 y SSFP/400/124/2010 emitidos por las Secretarías de Hacienda y Crédito Público y de la Función Pública, respectivamente.

Componentes que integran el Modelo de Estructura de Datos del Domicilio Geográfico

COMPONENTES		
ESPECIALES	DE REFERENCIA	GEOESTADÍSTICOS
Vialidad	Núm. exterior	Área Geoestadística Estatal o de la Ciudad de México
Carretera	Núm. interior	Área Geoestadística Municipal o Alcaldía de la Ciudad de México
Camino	Asentamiento humano	Localidad
	Código Postal	
	Descripción de la ubicación	

3.4. Características de los apoyos (tipo y monto)

Generales

Los recursos federales que se transfieren a los Estados y a la Ciudad de México, para la implementación del Programa, son considerados subsidios, debiendo sujetarse a lo dispuesto en el artículo 75 de la LFPRH y demás disposiciones aplicables en la materia, pudiendo constituirse en apoyos técnicos o financieros. Estos serán de carácter no regularizable y se entregarán a la población beneficiaria por única ocasión.

Los recursos para la operación e implementación del Programa corresponderán al presupuesto autorizado para el ejercicio fiscal 2021.

Los apoyos de las seis vertientes están sujetos a la disponibilidad presupuestal.

PAICE

Población Objetivo	Tipo de apoyo	Monto o porcentaje	Periodicidad
Gobiernos Estatales, Municipales y Alcaldías de la Ciudad de México, Universidades Públicas Estatales, así como Organizaciones de la Sociedad Civil sin fines de lucro, que tengan como parte de sus funciones sustantivas la promoción y fomento de las artes y la cultura.	Apoyo económico, mediante depósito vía transferencia electrónica, para Proyectos Culturales en las modalidades siguientes: a) Vida a la Infraestructura Cultural. b) Fortalecimiento a la Infraestructura Cultural.	Monto Máximo del Subsidio PAICE. Vida a la Infraestructura Cultural Hasta \$1,200,000.00 (un millón doscientos mil pesos 00/100 M.N.). Fortalecimiento a la infraestructura cultural. Hasta \$5,000,000.00 (cinco millones de pesos 00/100 M.N.).	Anual

Las instancias postulantes podrán solicitar solo una de las modalidades de apoyo PAICE para cada Proyecto Cultural.

El apoyo en la Modalidad Vida a la Infraestructura Cultural únicamente podrá ser solicitado por gobiernos municipales y Organizaciones de la Sociedad Civil y deberá destinarse a la programación cultural del inmueble donde se desarrollará el proyecto cultural. Como complemento de la programación cultural, se deberán solicitar acciones de rehabilitación y/o equipamiento para el mismo espacio. Para la programación cultural se podrán solicitar hasta \$200,000.00 (doscientos mil pesos 00/100 M.N.), mientras que para las acciones adicionales de rehabilitación y/o equipamiento, la Instancia Postulante podrá solicitar hasta un total de \$1,000,000.00 (un millón de pesos 00/100 M.N.).

El apoyo en la modalidad Fortalecimiento a la Infraestructura Cultural podrá ser solicitado por gobiernos estatales, municipales y alcaldías de la Ciudad de México, universidades públicas estatales, y Organizaciones de la Sociedad Civil, y deberá destinarse para la construcción o rehabilitación del inmueble donde se

desarrollará el Proyecto Cultural PAICE. De requerir equipamiento, la instancia podrá solicitarlo siempre y cuando el Proyecto Cultural contemple la acción de construcción o rehabilitación. En esta modalidad el monto máximo a recibir es \$5,000,000.00 (cinco millones de pesos 00/100 M.N.).

Cuando la Instancia Postulante sea una Universidad Pública Estatal, una Alcaldía de la Ciudad de México o un Gobierno Estatal o Municipal, ésta deberá comprometerse a aportar, al menos, el mismo monto solicitado al PAICE, es decir, el 50% del costo total del Proyecto Cultural. En el caso que la Instancia Postulante sea una OSC, ésta deberá comprometer la aportación de al menos el 25% del costo total del Proyecto Cultural.

Cuando el Proyecto Cultural PAICE se desarrolle en alguno de los municipios de atención prioritaria que se publicarán en la Convocatoria, la aportación financiera de la instancia postulante no será obligatoria para la realización del Proyecto Cultural.

Para la Modalidad Fortalecimiento a la Infraestructura Cultural la Instancia Postulante podrá presupuestar hasta el 5.0% del monto del apoyo PAICE para gastos de supervisión externa y hasta el 1.0% del mismo para el pago de peritajes.

Generales

Durante la operación del Programa quien ejecuta el gasto, la población beneficiaria deberá observar que la administración de los recursos se realice bajo los criterios de legalidad, honestidad, eficiencia, eficacia, economía, racionalidad, austeridad, transparencia, control, rendición de cuentas y equidad de género establecidos, en los artículos 1, 75 y 77 de la Ley Federal de Presupuesto y Responsabilidad Hacendaria, en el Título Cuarto, Capítulo XII, sección IV de su Reglamento, así como con las demás disposiciones que para tal efecto emita la Secretaría de Hacienda y Crédito Público, y disponga el Presupuesto de Egresos de la Federación para el Ejercicio fiscal 2021.

Las instancias ejecutoras del Programa de Apoyos a la Cultura están obligadas a reintegrar a la TESOFE los recursos que no se destinen a los fines autorizados, y aquéllos que al cierre del ejercicio no se hayan devengado y que no se encuentren vinculados formalmente a compromisos y obligaciones de pago, en términos de lo dispuesto en el artículo 176 del RLFPRH.

Los recursos federales que se transfieren a los Estados, para la implementación del Programa, son considerados subsidios, debiendo sujetarse a lo dispuesto en los artículos 74 al 79 de la LFPRH y 174 al 181 del RLFPRH y demás disposiciones aplicables en la materia, pudiendo constituirse en apoyos técnicos o financieros.

Estos serán de carácter no regularizable y se entregarán a la población beneficiaria por única ocasión.

Es obligación de los ejecutores de las RO observar que los recursos que canalicen a las OSC se realicen directamente al beneficiario, sin intermediación, y exclusivamente al destino para el que se otorgaron, atendiendo siempre el objetivo general del programa y específico de las vertientes.

3.5. Derechos, obligaciones y causas de incumplimiento, suspensión, cancelación o reintegro de los recursos.

PAICE

Derechos que adquieren las instancias beneficiarias.

1. Recibir asesoría para el llenado de los formatos de reporte de avances y final.
2. Recibir los recursos conforme a lo establecido en el numeral 3.4. Características de los apoyos, apartado PAICE de RO, salvo que por causas de incumplimiento la instancia beneficiaria haya sido sancionada.

Obligaciones de las instancias beneficiarias.

1. Ejecutar el Proyecto Cultural PAICE aprobado y comprobar la totalidad de los recursos recibidos.
2. Formalizar un instrumento jurídico con la SC, en el cual se establecerán los compromisos y responsabilidades de las partes (Anexo 7 PAICE).
3. Gestionar ante la Tesorería de la Entidad Federativa que le corresponda, la apertura de una cuenta bancaria productiva específica para que la SC transfiera el recurso federal autorizado para el Proyecto Cultural PAICE. Excepto las OSC.
4. Gestionar ante la Tesorería de la Entidad Federativa que le corresponda, la emisión del CFDI o comprobante oficial correspondiente a favor de la SC, por la cantidad que será transferida por la SC. Excepto las OSC, quienes realizan la gestión de manera directa.
5. De ser el caso, abrir una cuenta bancaria productiva específica para que la Tesorería de la Entidad Federativa correspondiente transfiera el recurso de la SC a la instancia beneficiaria, que permita identificar de manera específica los recursos públicos federales. Excepto las OSC, quienes deberán abrir una cuenta bancaria productiva específica para la transferencia del recurso de la SC.
6. Entregar la Opinión del Cumplimiento de Obligaciones Fiscales expedida por el Servicio de Administración Tributaria (SAT), vigente y en sentido

positivo, para iniciar los trámites de formalización del apoyo, en un plazo máximo de 30 días naturales contados a partir del día en el que se notifique el fallo de aprobado con financiamiento a la instancia beneficiaria.

7. Acreditar mediante evidencia documental que se ejerció el total de la aportación comprometida de acuerdo con lo establecido en el mencionado instrumento jurídico.
8. En su caso, realizar los trámites para obtener la autorización del INAH y/o INBAL, para emprender la rehabilitación del inmueble donde se ejecutará el Proyecto Cultural PAICE.
9. Salvaguardar y proporcionar toda la información y documentación que acredite el ejercicio de los recursos públicos recibidos, que les sea requerida para atender la transparencia y fiscalización.
10. Mantener actualizado y completo el archivo documental, cuidando su conservación por el tiempo mínimo estipulado en los ordenamientos aplicables.
11. Elaborar y enviar a la DGVC, los reportes, tanto de avances trimestrales como final (Anexo 8 PAICE), firmados, y con los anexos correspondientes.

Causas de incumplimiento, suspensión, cancelación o reintegro de los recursos.

1. La falta de cumplimiento de las obligaciones establecidas en RO y el instrumento jurídico correspondiente, podrán ser causa de la solicitud de reintegro de los recursos públicos federales.
2. Quedarán cancelados los proyectos y los instrumentos jurídicos que no sean formalizados jurídica y administrativamente, por causas imputables a la instancia beneficiaria.
3. Quedarán cancelados los proyectos de las instancias beneficiarias que no entreguen la Opinión del Cumplimiento de Obligaciones Fiscales expedida por el Servicio de Administración Tributaria (SAT), vigente y en sentido positivo, en un plazo máximo de 30 días naturales contados a partir del día en el que se les notifique el fallo de aprobado con financiamiento.
4. Quedarán cancelados los proyectos a solicitud de la instancia beneficiaria, mediante escrito dirigido a la DGVC.
5. En el caso que, por causas externas que no sean competencia del PAICE, no se culmine el proceso de entrega de los recursos, la SC solicitará la cancelación anticipada del instrumento jurídico correspondiente una vez terminado el primer cuatrimestre del siguiente Ejercicio fiscal.

6. Las instancias beneficiarias deberán reintegrar los recursos públicos federales cuando no se ejecute el Proyecto Cultural PAICE para el cual se otorgó el apoyo y el instrumento jurídico será cancelado.

3.6. Participantes

3.6.1. Instancia(s) ejecutora(s)

PAICE

Las instancias beneficiarias son las responsables de la ejecución de los Proyectos Culturales PAICE, así como, de la aplicación y comprobación de los recursos, resguardando la documentación que se genere con motivo del ejercicio del apoyo económico.

La SC es la Instancia responsable de la entrega del subsidio, y la DGVC de llevar a cabo el control y seguimiento del subsidio otorgado.

3.6.2. Instancia normativa

PAICE

La SC a través de la DGVC, será la encargada de vigilar el cumplimiento de los ordenamientos normativos establecidos para ello en:

1. El instrumento jurídico celebrado entre la SC y la instancia beneficiaria (Anexo 7 PAICE) y
2. Las presentes RO.

Asimismo, es responsable de interpretar las RO y resolver las dudas y aspectos no contemplados en éstas.

3.7. Coordinación institucional

El Programa no se contrapone, afecta ni presenta duplicidades con otros programas y acciones del Gobierno Federal en cuanto a su diseño, beneficios, apoyos otorgados y población objetivo, de acuerdo con el artículo 179 del Reglamento de la LFPRH.

Con este mismo propósito, la SC podrá establecer acciones de coordinación con las autoridades federales, locales y municipales, las cuales tendrán que darse en el marco de las disposiciones de las RO y de la normatividad jurídica aplicable.

Para el mejor cumplimiento de las acciones que se ejecutan a través del Programa se podrán realizar los ajustes necesarios en su planeación y operación, estableciendo los acuerdos, la coordinación y vinculación interinstitucional correspondientes, en el marco de lo dispuesto en las disposiciones jurídicas aplicables en la materia, lo establecido por las presentes RO y de las metas

establecidas, así como en función de la capacidad operativa y la disponibilidad presupuestal.

4. OPERACIÓN

4.1. Proceso PAICE

PROCESO PAICE		
Etapa	Actividad	Responsable
Convocatoria	Posterior a la publicación de las RO, se emitirá la Convocatoria, en la página en Internet: http://vinculacion.cultura.gob.mx/PAICE/ especificando la hora y fecha límite para la recepción de Proyectos Culturales. La vigencia de la Convocatoria será de un mes.	DGVC
Difusión de la Convocatoria a través de las IEC	Se solicitará a las IEC apoyo para la difusión de la Convocatoria en los medios que tengan disponibles.	DGVC
Presentación y recepción de Proyectos Culturales	La Instancia Postulante presentará el/los Proyecto/s Cultural/es PAICE conforme lo establecido en los requisitos del punto 3.3.1., Requisitos, apartado PAICE, de RO, dentro de la hora y fecha límite establecida en la Convocatoria. La recepción de Proyectos Culturales se llevará a cabo en las oficinas de la Dirección General de Vinculación Cultural, ubicadas en Av. Paseo de la Reforma núm. 175, piso 7, esquina Río Tamesis, Colonia y Alcaldía Cuauhtémoc, Ciudad de México, CP 06500. Tel.: Línea PAICE 800 76 72 423 (800 76 PAICE), (55) 4155 0528. En la convocatoria se podrán establecer medios adicionales de entrega. Los Proyectos Culturales que cumplan con todos los requisitos establecidos en las RO serán considerados como elegibles y seguirán en el proceso de selección ante el Jurado	Instancia Postulante

	Dictaminador PAICE; el resto serán descartados.	
Designación jurado dictaminador	<p>Se designará a un jurado dictaminador de especialistas, que será responsable de revisar y calificar los Proyectos Culturales elegibles y su decisión será inapelable.</p> <p>La cantidad de personas que conformarán el jurado dictaminador dependerá del número de Proyectos Culturales elegibles que se evaluarán.</p> <p>La designación de Jurado Dictaminador PAICE, quedará consignada en un acta suscrita por un Comité PAICE el cual estará integrado por representantes de la Subsecretaría de Diversidad Cultural y Fomento a la Lectura, la Dirección General de Vinculación Cultural y la Coordinación del PAICE.</p>	Comité PAICE
Evaluación Proyectos Culturales	<p>La Coordinación del PAICE enviará al jurado dictaminador los Proyectos Culturales para su evaluación. Cada proyecto cultural PAICE será evaluado por tres integrantes del jurado dictaminador, quienes asignarán una calificación. La calificación y priorización de los proyectos culturales se basará en los criterios de selección establecidos en el Anexo Jurado Dictaminador del PAICE (Anexo 5 PAICE).</p> <p>El promedio de las tres calificaciones del jurado será el resultado definitivo, el cual se registrará en la hoja de dictamen de cada proyecto elegible (Anexo 6 PAICE).</p>	Jurado dictaminador
Selección de Proyectos Culturales	<p>En la reunión plenaria el jurado dictaminador ordenará por modalidad y de forma descendente los Proyectos Culturales, de acuerdo con la calificación asignada en la hoja de dictamen de cada proyecto elegible. En caso de que dos o más Proyectos Culturales</p>	Jurado dictaminador

	<p>presenten igual puntaje, el jurado determinará el criterio de orden para la relación definitiva. Conforme al orden establecido por modalidad y calificación del jurado dictaminador se asignará el monto que se considere suficiente y adecuado para cumplir con los objetivos planteados en el Proyecto Cultural PAICE hasta agotar la suficiencia presupuestal del PAICE. Se suscribirá un acta de dictamen donde se asentará el fallo de los Proyectos Culturales elegibles con base en las hojas de dictamen de cada proyecto cultural PAICE. El fallo de cada proyecto PAICE podrá ser:</p> <ol style="list-style-type: none"> 1) Aprobado con financiamiento. 2) Aprobado en lista de espera. 3) No aprobado. <p>El fallo del Jurado Dictaminador PAICE será inapelable.</p> <p>El jurado dictaminador podrá reducir hasta el 20% del presupuesto solicitado, siempre y cuando no se afecte el cumplimiento del objetivo del Proyecto Cultural PAICE.</p> <p>Durante la sesión correspondiente, el jurado dictaminador determinará el porcentaje del presupuesto de PAICE para cada modalidad.</p>	
Notificación del fallo	<p>La Instancia Postulante recibirá de la Dirección General de Vinculación Cultural la notificación del fallo emitido por el jurado dictaminador a través de los correos electrónicos asentados en la solicitud oficial. Los Proyectos Culturales no aprobados quedarán a disposición de las personas interesadas durante un máximo de 30 días hábiles, al cabo de los cuales se procederá a su destrucción.</p>	DGVC
Publicación de resultados	<p>La SC publicará los resultados en su página electrónica, en el siguiente enlace: http://vinculacion.cultura.gob.mx/PAICE/ a</p>	SC

	más tardar 90 días naturales a partir del día siguiente del cierre de la Convocatoria.	
Formalización jurídica y administrativa	En caso de que el jurado dictaminador determine aprobado el proyecto, la Dirección General de Vinculación Cultural, en colaboración con la instancia beneficiaria, iniciará el proceso de formalización jurídica y administrativa.	DGVC/ Instancia beneficiaria/ UAJ/DGA
Entrega de los recursos	Los recursos se depositarán en la cuenta bancaria para el proyecto, previa presentación de un CFDI, o comprobante oficial correspondiente, de conformidad con las obligaciones establecidas en el numeral 3.5., apartado Obligaciones PAICE de RO.	SC
Ejecución del proyecto	La instancia beneficiaria realizará las acciones y aplicará el recurso federal conforme a lo establecido en el Proyecto Cultural PAICE autorizado. A partir del trimestre calendario en el que se realice el depósito de los recursos públicos federales, la instancia beneficiaria enviará trimestralmente a la Coordinación del PAICE, el reporte de los avances físicos y financieros de las acciones bajo su responsabilidad, en el formato oficial, conforme a lo establecido en el numeral 4.2.1. Avances Físicos Financieros, apartado PAICE, de RO (Anexo 8 PAICE).	Instancia beneficiaria
Modificaciones a los instrumentos jurídicos	Quedará a consideración de la DGVC la determinación de una prórroga ulterior cuando quede demostrado que los retrasos son imputables a causas de fuerza mayor y la instancia beneficiaria se comprometa a la conclusión del proyecto en un periodo determinado, buscando cumplir con el objetivo cultural del proyecto aprobado. Las instancias beneficiarias podrán solicitar a la DGVC, modificaciones al instrumento jurídico	DGVC

	vigente, previa justificación documentada en la que se detalle los motivos por los cuales se solicita la modificación, acompañada de los documentos que acrediten lo manifestado.	
Conclusión del proyecto	Una vez concluido el Proyecto Cultural PAICE, la instancia beneficiaria enviará a la Coordinación del PAICE el Reporte Final en el formato establecido. Para efectos de comprobación de recursos la DGVC únicamente considerará el monto del apoyo PAICE. La Coordinación del PAICE verificará la información remitida, y en caso de no haber observaciones en la información enviada, se dará por concluido el proyecto. Ver numeral 4.2.2 Acta de entrega-recepción y 4.2.3 Cierre de ejercicio, apartado PAICE, de RO.	DGVC / Instancia beneficiaria

4.2. Ejecución

4.2.1. Avances físicos y financieros

Las instancias ejecutoras: instituciones estatales de cultura, estados, municipios, alcaldías, universidades públicas estatales, comunidades locales y ciudades mexicanas formularán trimestralmente el reporte de los avances físicos y financieros de las obras y/o acciones bajo su responsabilidad, que deberán remitir a la SC durante los 15 días hábiles posteriores a la terminación del trimestre que se reporta. Invariablemente, la instancia ejecutora deberá acompañar a dicho reporte la explicación de las variaciones entre el presupuesto autorizado, el modificado, el ejercido y el de metas.

Dichos reportes, deberán identificar y registrar a la población atendida diferenciada por sexo, grupo de edad, región del país, entidad federativa, municipio o demarcación territorial de la Ciudad de México.

Los reportes permitirán dar a conocer los avances de la operación del Programa en el periodo que se reporta, y la información contenida en los mismos será utilizada para integrar los informes institucionales correspondientes.

Será responsabilidad de la SC concentrar y analizar dicha información, para la toma oportuna de decisiones.

PAICE

La instancia beneficiaria, responsable de la ejecución del proyecto, formulará trimestralmente el reporte de avances del Proyecto Cultural PAICE bajo su responsabilidad, que deberá remitir a la Dirección General de Vinculación Cultural, durante los 15 días hábiles posteriores a la terminación del trimestre que se reporta.

Los reportes de avances trimestrales iniciarán a partir del trimestre calendario en el que se realice el depósito de los recursos públicos federales, y se entregarán de acuerdo con el formato establecido (Anexo 8 PAICE).

4.2.2. Acta de entrega-recepción

Para cada una de las obras terminadas o acciones entregadas por las instancias ejecutoras, se elaborará un acta de entrega recepción, la cual forma parte del expediente de la obra o acción y constituye la prueba documental que certifica la existencia de la obra o acción.

PAICE

Para la modalidad de Vida a la infraestructura Cultural, una vez concluido el Proyecto Cultural y cumplidas las obligaciones en materia de rendición de cuentas, la DGVC emitirá una carta de conclusión (Anexo 9 PAICE).

Para la modalidad de Fortalecimiento a la Infraestructura Cultural la entrega-recepción de la acción de construcción, se efectuará entre el contratante y contratado, siendo responsabilidad exclusiva de la instancia beneficiaria constatar la correcta realización de los trabajos pactados.

4.2.3. Cierre del ejercicio

PAICE

La instancia beneficiaria, responsable de la ejecución del proyecto, integrará el reporte final en el formato oficial establecido. Este documento se deberá remitir a la DGVC, a más tardar 15 días hábiles después de la conclusión del Proyecto Cultural PAICE.

Se deberá cancelar la cuenta bancaria abierta para el manejo de los recursos. Será responsabilidad de la DGVC, concentrar dicha información.

Los espacios beneficiados quedarán bajo la responsabilidad y cuidado absoluto de los propietarios, quienes procurarán tener programas de mantenimiento a corto, mediano y largo plazos, así como contar con el personal suficiente y capacitado para el correcto funcionamiento del inmueble.

4.2.4. Recursos no devengados

Los recursos presupuestarios no devengados por la SC y los/as beneficiarios/as del Programa, al cierre del ejercicio fiscal 2021 así como los no destinados por éstos para los fines autorizados, están obligados a reintegrar a la TESOFE dichos recursos en términos de lo dispuesto en el artículo 176 del RLFPRH, mediante línea de captura, para lo cual la/el beneficiaria/o solicitará a la SC e informará de la realización del reintegro a la misma, aportándole la correspondiente constancia en un plazo no mayor a dos días hábiles contados a partir de que haya sido realizado el depósito.

Asimismo, la SC y los/as beneficiarios/as del Programa que al cierre del ejercicio fiscal, es decir al 31 de diciembre de 2021, conserve recursos, incluyendo los rendimientos obtenidos, deberán reintegrarlos a la TESOFE, dentro de los 15 días naturales siguientes al cierre del ejercicio, de conformidad con lo dispuesto en el artículo 54, tercer párrafo, de la LFPRH.

5. AUDITORÍA, CONTROL Y SEGUIMIENTO

Los subsidios mantienen su naturaleza jurídica de recursos públicos federales para efectos de su fiscalización y transparencia; por lo tanto podrán ser revisados por la Secretaría de la Función Pública o instancia correspondiente que para tal efecto se determine; por el Órgano Interno de Control en la Secretaría de Cultura y/o auditores independientes contratados para tal efecto, en coordinación con los Órganos Locales de Control; por la Secretaría de Hacienda y Crédito Público; por la Auditoría Superior de la Federación y demás instancias que en el ámbito de sus respectivas atribuciones resulten competentes.

Como resultado de las acciones de auditoría que se lleven a cabo, la instancia de control que las realice mantendrá un seguimiento interno que permita emitir informes de las revisiones efectuadas, dando principal importancia a la atención en tiempo y forma de las anomalías detectadas hasta su total solventación.

6. EVALUACIÓN

6.1. Interna

La SC podrá instrumentar un procedimiento de evaluación interna con el fin de monitorear el desempeño del Programa construyendo, para tal efecto, indicadores relacionados con sus objetivos específicos, de acuerdo con lo que establece la Metodología de Marco Lógico. El procedimiento se operará considerando la disponibilidad de los recursos humanos y presupuestarios de las instancias que intervienen.

6.2. Externa

Se designa a la Dirección General de Administración, como la unidad administrativa ajena a la operación de los Programas que, en coordinación con las UR, instrumentarán lo establecido para la evaluación externa de Programas Federales, de acuerdo con la Ley General de Desarrollo Social, el Decreto de Presupuesto de Egresos de la Federación para el ejercicio fiscal 2021, los Lineamientos Generales para la Evaluación de los Programas Federales de la Administración Pública Federal y el Programa Anual de Evaluación.

Asimismo, es responsabilidad de la DGA de la SC cubrir el costo de las evaluaciones externas, continuar y, en su caso, concluir con lo establecido en los Programas Anuales de Evaluación de años anteriores. En tal sentido y una vez concluidas las evaluaciones del Programa, éste habrá de dar atención y seguimiento a los Aspectos Susceptibles de Mejora.

Las presentes RO fueron elaboradas bajo el enfoque de la Metodología del Marco Lógico, conforme a los criterios emitidos conjuntamente por el Consejo Nacional de Evaluación de la Política de Desarrollo Social y la Secretaría de Hacienda y Crédito Público mediante Oficios números 307-A-2009 y VQZ.SE.284/08 respectivamente de fecha 24 de octubre de 2008.

La Matriz de Indicadores para Resultados y las metas autorizadas conforme al Presupuesto de Egresos de la Federación para el ejercicio fiscal 2021, una vez que se publique, se encontrarán disponibles en el Portal de Transparencia Presupuestaria, en el apartado del Sistema de Evaluación del Desempeño, en la siguiente dirección electrónica:

http://www.transparenciapresupuestaria.gob.mx/Portal/transform.nodo?id=3.1&transformacion=s&excel=n&ka_imagen=23&zip=n¶mts=0=L23.

7. TRANSPARENCIA

7.1. Difusión

Para garantizar la transparencia en el ejercicio de los recursos, se dará amplia difusión al Programa a nivel nacional, y se promoverán acciones similares por parte de las autoridades locales y municipales. La papelería, documentación oficial, así como la publicidad y promoción de este Programa, deberán incluir la siguiente leyenda: "Este programa es público ajeno a cualquier partido político. Queda prohibido el uso para fines distintos a los establecidos en el programa". Quien haga uso indebido de los recursos de este Programa deberá ser denunciado y sancionado de acuerdo con la ley aplicable y ante la autoridad competente.

Además, se deberán difundir todas aquellas medidas para garantizar los derechos humanos y la igualdad entre mujeres y hombres en la aplicación del Programa.

La información se dará a conocer en la página de Internet de la Secretaría de Cultura <http://www.cultura.gob.mx>.

7.2. Contraloría social

Con la finalidad de fortalecer los mecanismos de participación ciudadana que contribuyan con la prevención y combate a la corrupción, las personas beneficiarias de programas federales de desarrollo social, de manera libre y voluntaria, podrán llevar a cabo actividades de contraloría social de manera individual o colectiva.

La Contraloría Social implica actividades de monitoreo y vigilancia sobre el cumplimiento de los objetivos y metas del Programa, así como de la correcta aplicación de los recursos públicos asignados.

Se reconoce y fomenta la participación de las comunidades indígenas y afroamericanas, a través de sus autoridades tradicionales, para llevar a cabo acciones de contraloría social en los programas que impactan en su territorio.

Para registrar un Comité de Contraloría Social, se presentará un escrito libre ante la Unidad Responsable o entidad de la Administración Pública Federal a cargo del Programa, donde como mínimo, se especificará el Programa a vigilar, el nombre y datos de contacto de la(s) persona(s) que lo integrarán y la ubicación geográfica de las mismas (localidad, código postal y entidad federativa). La Secretaría de la Función Pública asistirá y orientará a las personas interesadas en conformar Comités a través de la cuenta: contraloriasocial@funcionpublica.gob.mx.

La Unidad Responsable del Programa otorgará el registro de Contraloría Social en un plazo no mayor a 15 días hábiles, junto con las instancias ejecutoras respectivas, brindarán la información pública necesaria para llevar a cabo sus actividades, así como asesoría, capacitación, y orientación sobre los medios para presentar quejas y denuncias.

La Unidad Responsable deberá sujetarse a los lineamientos vigentes emitidos por la Secretaría de la Función Pública y a los documentos normativos validados por la misma.

La Secretaría de la Función Pública dará seguimiento a los procedimientos anteriormente descritos, asesorará y resolverá cualquier duda o situación imprevista para garantizar el derecho de las personas beneficiarias a llevar a cabo actividades de Contraloría Social en los programas federales de desarrollo social.

8. QUEJAS Y DENUNCIAS

Las quejas y denuncias de la ciudadanía en general se recibirán presencial o postalmente en Av. Paseo de la Reforma núm. 175, Colonia y Alcaldía Cuauhtémoc, CP 06500, Ciudad de México, vía telefónica llamando al (55) 4155 0200 y vía electrónica redactando y dirigiendo un correo electrónico a programadeapoyosalacultura@cultura.gob.mx.

Ciudad de México a _____ de 2021.- El Titular de la Unidad de Administración y Finanzas, **Omar Monroy Rodríguez**.- Rúbrica.

ANEXO 1 PAICE

Solicitud de Apoyo PAICE



Número de solicitud
Fecha de recepción

(Campos para uso exclusivo de la Secretaría de Cultura)

Solicitud de Apoyo PAICE

1. Datos de la instancia postulante			
Nombre de la instancia:	RFC (Institucional):		
Municipio o alcaldía:	Estado:		
Código postal:	Colonia:		
Calle:	Número:		
Teléfono:	Correo electrónico:		
2. Datos de la o del representante legal de la instancia postulante		3. Datos de la o el responsable operativo del proyecto cultural	
Nombre:		Nombre:	
Cargo:		Cargo:	
Teléfono:		Teléfono:	
Correo electrónico:		Correo electrónico:	
4. Datos generales del proyecto cultural			
Nombre del espacio:		Instancia que administra el inmueble o recinto:	
Instancia propietaria del inmueble o recinto:		Estado:	Municipio o alcaldía:
¿El proyecto cultural se desarrolla en un municipio de atención prioritaria incluido en el listado publicado en la Convocatoria 2021?		Sí	No
5. Modalidad (Seleccionar sólo una de éstas)		Acciones (Elegir sólo las correspondientes a la modalidad seleccionada)	
Vida a la infraestructura cultural		Programación cultural	
		Rehabilitación	
		Equipamiento	
Fortalecimiento a la infraestructura cultural		Construcción	
		Rehabilitación	
		Equipamiento	

6. Información financiera	Monto	% Costo Total del Proyecto
Apoyo financiero solicitado a PAICE	\$0.00	0%
Costo total del proyecto cultural	\$1.00	100%

* Para el llenado de los puntos 5. y 6., se recomienda revisar el numeral 3.4. Características de los apoyos (tipo y monto) de las Reglas de Operación, apartado PAICE.

**Nombre y firma de la o del representante legal de la Instancia
postulante**

"Este programa es público ajeno a cualquier partido político. Queda prohibido el uso para fines distintos a los establecidos en el programa"

ANEXO 2 PAICE
CARTA DE NO GESTIÓN DE RECURSOS DE ORIGEN FEDERAL PAICE

No. de Oficio (De ser el caso)

Lugar y fecha de elaboración

A quien corresponda
Coordinación del PAICE
PRESENTE

Por este medio, me permito extender la presente, bajo protesta de decir verdad, que esta/e (nombre de la instancia) no se encuentra gestionando o recibirá algún otro recurso que sea de origen federal distinto al PAICE, para el desarrollo del proyecto cultural (nombre del proyecto cultural), el cual participa en la Convocatoria PAICE 2021.

Nombre y firma autógrafa
de la persona titular o representante legal de la Instancia Postulante.

ANEXO 3 PAICE

DIAGRAMA DE FLUJO PAICE

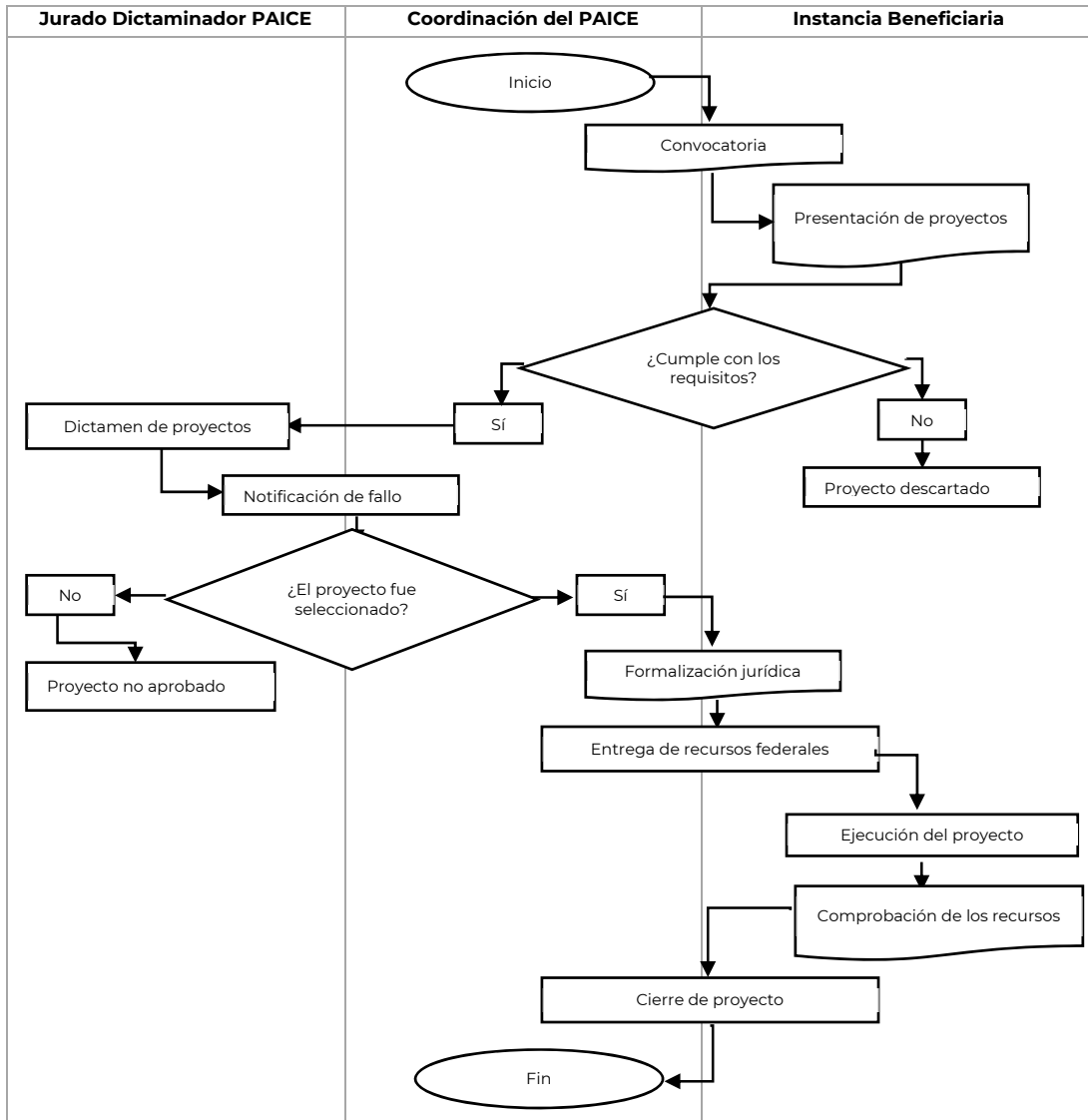

ANEXO 4 PAICE
MODELO DE CONVOCATORIA PAICE
CONVOCATORIA 2021

La Secretaría de Cultura, a través de la Dirección General de Vinculación Cultural, con el objetivo de contribuir a dotar de vida o fortalecer a la infraestructura cultural con la finalidad de disminuir la desigualdad existente en materia de desarrollo cultural, y de aprovechar o crear espacios dedicados al arte y la cultura; y con base en las Reglas de Operación del Programa de Apoyos a la Cultura publicadas el __ de _____ de 2021 en el Diario Oficial de la Federación, convoca a:

Gobiernos estatales, municipales y alcaldías de la Ciudad de México, universidades públicas estatales, así como a todas aquellas Organizaciones de la Sociedad Civil que cuenten entre sus objetos constitutivos la promoción y fomento de las artes y la cultura.

A presentar proyectos culturales en la vertiente de Apoyo a la Infraestructura Cultural de los Estados (PAICE), en las siguientes:

MODALIDADES

Vida a la infraestructura cultural

Apoyo para financiar Proyectos Culturales de rehabilitación, equipamiento y programación cultural en inmuebles dedicados al quehacer cultural que estén desaprovechados y en desuso.

Fortalecimiento a la infraestructura cultural

Apoyo para financiar Proyectos Culturales de construcción, rehabilitación y equipamiento de inmuebles dedicados al quehacer cultural en áreas geográficas que se encuentran en desventaja económica o que no cuenta con infraestructura cultural suficiente.

Los Proyectos Culturales solo podrán solicitar el apoyo de una de las modalidades del PAICE.

MONTOS DE FINANCIAMIENTO FEDERAL

Vida a la infraestructura cultural

Los gobiernos municipales y las Organizaciones de la Sociedad Civil podrán solicitar hasta \$1,000,000.00 (un millón de pesos 00/100 M.N.) para rehabilitación y equipamiento, y hasta \$200,000.00 (doscientos mil pesos 00/100 M.N.) para programación cultural que permita el aprovechamiento artístico y cultural de la infraestructura que se rehabilita y equipa con el apoyo de PAICE.

En esta modalidad, sólo se podrá solicitar financiamiento para las acciones de rehabilitación y equipamiento si el proyecto incluye la acción de programación cultural.

Fortalecimiento a la infraestructura cultural

Los Gobiernos estatales, municipales y alcaldías de la Ciudad de México, universidades públicas estatales, y Organizaciones de la Sociedad Civil podrán solicitar hasta \$5,000,000.00 (cinco millones de pesos 00/100 M.N.) para construcción, rehabilitación y equipamiento.

En esta modalidad, solo se podrá solicitar financiamiento para la acción de equipamiento si el proyecto incluye la acción de construcción o rehabilitación.

APORTACIÓN INSTANCIA POSTULANTE

Los gobiernos estatales, municipales y de alcaldías de la Ciudad de México, así como universidades públicas estatales deberán comprometerse a aportar el mismo monto solicitado al PAICE, es decir, el 50% del costo total del Proyecto Cultural.

Las Organizaciones de la Sociedad Civil deberán comprometer la aportación de al menos el 25% del costo total del Proyecto Cultural.

Las instancias que postulen proyectos culturales en inmuebles o recintos que se ubiquen en alguno de los municipios de atención prioritaria publicados en el listado anexo a esta convocatoria, no estarán obligadas a comprometer aportación financiera.

RECEPCIÓN DE PROYECTOS CULTURALES

La recepción de proyectos se llevará a cabo en la Dirección General de Vinculación Cultural, sita en Av. Paseo de la Reforma núm. 175, piso 7, Colonia y Alcaldía Cuauhtémoc, CP 06500, Ciudad de México, conforme al siguiente calendario:

Fecha de inicio:

Día de mes de año a partir de las horas (horario Ciudad de México).

Fecha de cierre:

Día de mes de año a partir de las horas (horario Ciudad de México).

Se considerarán recibidos los proyectos que cumplan con los medios y condiciones de entrega establecidos en esta Convocatoria:

Para el caso de Proyectos Culturales enviados por servicios de mensajería o paquetería, la fecha y hora de envío señalada en la consulta del código de rastreo o número de guía del paquete, no deberá exceder la hora y fecha límite establecida en la Convocatoria, por lo que será responsabilidad de la Instancia Postulante verificar con el prestador del servicio los datos correspondientes en el momento de realizar su envío.

Los Proyectos Culturales enviados por _____.

CRITERIOS DE SELECCIÓN

1. Beneficio a amplios sectores de la población, o bien, a grupos de población que se encuentren en situación de vulnerabilidad.
2. Aprovechamiento de espacios dedicados a la cultura que están desaprovechados o en desuso.
3. Mejoría de las funciones culturales y suficiencia del espacio postulante.
4. Involucramiento de la comunidad artística de la localidad o región en la programación cultural.
5. Congruencia en sus objetivos, actividades y metas.
6. Claridad en su desglose y aplicación del presupuesto.
7. Viabilidad en el planteamiento de ejecución.
8. Serán preponderantes, más no limitativos, los proyectos que se desarrollen en algunos de los municipios de atención prioritaria publicados en listado anexo a esta convocatoria

CONSIDERACIONES GENERALES

1. La participación implica la aceptación de las bases de esta convocatoria y de las Reglas de Operación.
2. Todos los documentos requeridos deberán _____, ordenados conforme se enlistan en los requisitos.
3. Serán descartados los proyectos que se entreguen después de la hora y fecha límite establecidas en esta convocatoria, así como aquellos que sean enviados por mensajería, y la fecha y hora de envío señaladas en el código de rastreo del paquete rebasen los límites señalados.
4. Solo los proyectos culturales que cumplan con los requisitos establecidos en las Reglas de Operación del Programa en su vertiente PAICE, serán considerados como elegibles y seguirán en el proceso de selección ante el Jurado Dictaminador PAICE; el resto serán descartados.
5. Cada proyecto cultural se deberá referir a un único recinto o inmueble.
6. Las Instancias Postulantes podrán presentar la cantidad de proyectos culturales que considere convenientes, independiente de la modalidad elegida. Sin embargo, el Jurado Dictaminador del PAICE sólo podrá aprobar un proyecto cultural por instancia postulante (para el caso de gobiernos estatales, municipales y alcaldías de la Ciudad de México, y universidades públicas estatales, se incluyen en este supuesto los proyectos presentados por cualquier organismo de su administración), el que haya recibido el mayor puntaje. El resto de las propuestas tendrán el fallo de no aprobado con base en lo establecido en el Anexo 5 PAICE Jurado Dictaminador PAICE.
7. Los proyectos culturales y el monto de la aportación federal aprobados serán determinados por el Jurado Dictaminador PAICE, cuyo fallo será inapelable.
8. El fallo de cada proyecto cultural podrá ser aprobado con financiamiento, aprobado en lista de espera y no aprobado.
9. Cuando el fallo del proyecto cultural sea aprobado con financiamiento, la instancia beneficiaria deberá entregar la Opinión de Cumplimiento de Obligaciones Fiscales del Servicio de Administración Tributaria (SAT), en sentido positivo, para iniciar los trámites de formalización del apoyo, en un plazo máximo de 30 días naturales contados a partir del día en el que se notifique el fallo de aprobado con financiamiento a la instancia beneficiaria. En caso de incumplimiento en la entrega o condiciones de la documentación, el proyecto cultural será cancelado y el recurso será

reassignado en el orden establecido en la lista de espera, de acuerdo con la modalidad del proyecto que sea cancelado.

10. Los casos no previstos en la presente convocatoria serán resueltos por la Secretaría de Cultura a través de la Dirección General de Vinculación Cultural.

REQUISITOS

Entregar a la DGVC un expediente que debe contener:

Insertar listado de requisitos conforme al numeral 3.3.1, del Apartado del PAICE, de las presentes RO.

Los formatos oficiales, así como los instructivos para su llenado, podrán consultarse y descargarse en la página en Internet: <http://vinculacion.cultura.gob.mx/PAICE/>

INFORMES Y ASESORÍAS

Para mayores informes, la Dirección General de Vinculación Cultural pone a disposición el correo paice@cultura.gob.mx y los números telefónicos: 800 76 PAICE (72 423) y el 55 4155 0200, Extensiones 9528, 9824, 9543 y 9091, de lunes a viernes de 10 a 15 h y de 16 a 18 h (horario de la Ciudad de México).

PUBLICACIÓN DE RESULTADOS

La Secretaría de Cultura publicará los resultados en la página web: <http://vinculacion.cultura.gob.mx/PAICE/>, a más tardar 90 días naturales a partir del día siguiente del cierre de la convocatoria.

ANEXO 5 PAICE

JURADO DICTAMINADOR PAICE

I. Integración

- a) El Jurado Dictaminador PAICE estará conformado por ciudadanos especialistas en materia cultural y artística, académicos y académicas, creadoras y creadores, promotoras o promotores de la cultura, entre otros.
- b) Su designación quedará consignada en un acta suscrita por el Comité PAICE integrado por la persona representante de la Subsecretaría de Diversidad Cultural, la persona representante de la DGVC y por quién Coordina el PAICE.
- c) La cantidad de personas que conformarán el Jurado Dictaminador PAICE dependerá del número de los proyectos considerados como elegibles.

Todos los cargos serán honorarios, por lo que no recibirán remuneración alguna por su participación.

II. Funciones

- a) Mediante una reunión previa a la Sesión de Dictaminación, recibir de la Coordinación del PAICE los Proyectos Culturales y la información necesaria para su análisis.
- b) Evaluar los proyectos culturales apegándose a lo dispuesto en RO y a los criterios de selección establecidos en la convocatoria, definiendo el monto del apoyo a otorgar. Cada proyecto será evaluado por tres jurados.
- c) Suscribir una hoja de dictamen (Anexo 6 PAICE) por cada proyecto elegible, las cuales se enviarán a la Coordinación del PAICE. El promedio de las tres calificaciones será su calificación definitiva.
- d) El jurado podrá reducir hasta en 20% el presupuesto solicitado del proyecto, eliminando aquellos gastos que no estén plenamente justificados, sin que se afecte el cumplimiento del objetivo del proyecto. En la hoja de dictamen se asentará la justificación, los conceptos afectados y montos de la reducción. En ningún caso el jurado puede alterar al alza el presupuesto solicitado.

III. Criterios de Selección

Cada proyecto cultural será evaluado por una terna del Jurado Dictaminador PAICE, quienes en la hoja de dictamen asignarán una calificación numérica a partir de los atributos de cada proyecto. Esta calificación permitirá determinar los proyectos que serán aprobados con financiamiento, a partir de los recursos financieros disponibles, y definir el orden de la lista de espera de proyectos susceptibles de financiamiento.

La priorización de los proyectos se basará en las ponderaciones de los siguientes elementos:

Criterios de dictamen de los proyectos elegibles	
1. Que se desarrolle en alguno de los municipios de atención prioritaria publicados en listado anexo a la convocatoria.	0 ó 30
2. Que beneficie amplios sectores de la población, o bien, a grupos de población se encuentren en situación de vulnerabilidad.	0 a 10
3. Que aproveche espacios dedicados a la cultura que están desaprovechados o en desuso.	0 a 10
4. Que mejore las funciones culturales y suficiencia del espacio postulante.	0 a 10
5. Que involucre a la comunidad artística de la localidad o región en la programación cultural.	0 a 10
6. Que sea congruente en sus objetivos, actividades y metas.	0 a 10
7. Que sea claro en su desglose y aplicación del presupuesto.	0 a 10
8. Que el planteamiento de ejecución sea viable	0 a 10

IV. Sesión de Dictaminación

Una vez recibidas las hojas de dictamen por parte del Jurado Dictaminador PAICE, la Coordinación del PAICE convocará a la reunión plenaria donde se presentarán, analizarán y evaluarán en conjunto los proyectos culturales.

En la reunión plenaria el Jurado Dictaminador PAICE ordenará por modalidad y de forma descendente los proyectos culturales elegibles, de acuerdo con la calificación asignada en la hoja de dictamen de cada proyecto elegible.

En caso de que dos o más proyectos culturales presenten igual puntaje, el Jurado Dictaminador PAICE determinará el criterio de orden para la relación definitiva.

Conforme a las calificaciones asignadas y los montos aprobados, se asignará la suficiencia presupuestal del PAICE, hasta agotarla. Los resultados del proceso se formalizarán en el Acta de Dictamen donde se asentará el fallo de los proyectos elegibles con base en las hojas de dictamen de cada proyecto cultural. El fallo de cada proyecto podrá ser:

Aprobado con financiamiento

Aprobado en lista de espera

No Aprobado

El fallo del Jurado Dictaminador PAICE será inapelable.

Cuando una Instancia Postulante (para el caso de gobiernos estatales, municipales y alcaldías de la Ciudad de México, y universidades públicas estatales, se incluyen en este supuesto los proyectos presentados por cualquier organismo de su administración) presente más de un proyecto cultural elegible, el Jurado Dictaminador PAICE podrá dictaminar solo uno de ellos, el de mayor puntaje, como aprobado (con financiamiento o en lista de espera); el resto serán dictaminados como no aprobados.

El Jurado Dictaminador PAICE podrá reducir hasta el 20% del presupuesto solicitado, siempre y cuando no se afecte el cumplimiento del objetivo del proyecto cultural.

Durante la sesión correspondiente, el Jurado Dictaminador PAICE determinará el porcentaje del presupuesto de PAICE para cada modalidad.

ANEXO 6 PAICE
HOJA DE DICTAMEN DE PROYECTOS ELEGIBLES DEL PAICE

DATOS GENERALES DEL PROYECTO CULTURAL			ID
Municipio, Estado:			
Instancia Postulante:			
Nombre del espacio:		Duración (en meses):	
Monto solicitado:	\$	%	Modalidad
Aportación:	\$	%	
Costo total del proyecto:	\$	100%	

Criterios de dictamen de los proyectos elegibles	Rango	Calificación		
1. Que se desarrolle en alguno de los municipios de atención prioritaria publicados en listado anexo a la Convocatoria.	0 ó 30			
2. Que beneficie amplios sectores de la población, o bien a grupos de población que se encuentren en situación de vulnerabilidad.	0 a 10			
3. Que aproveche espacios dedicados a la cultura que están desaprovechados o en desuso.	0 a 10			
4. Que mejore las funciones culturales y suficiencia del espacio postulante.	0 a 10			
5. Que involucre a la comunidad artística de la localidad o región en la programación cultural.	0 a 10			
6. Que sea congruente en sus objetivos, actividades y metas.	0 a 10			
7. Que sea claro en su desglose y aplicación del presupuesto.	0 a 10			
8. Que el planteamiento de ejecución sea viable.	0 a 10			
	Subtotal			
	Suma total			
	Promedio			

El proyecto se dictamina:

Aprobado con
financiamiento

Aprobado en
lista de espera

No Aprobado

En caso de autorizar un presupuesto menor al solicitado, indicar las razones:

Señale los rubros y el monto del ajuste:

\$

Argumento del dictamen:

Firma de jurado 1
Nombre de jurado

Firma de jurado 2
Nombre de jurado

Firma de jurado 3
Nombre de jurado

Lugar:

Fecha:

Destino: El documento original es soporte de la dictaminación y se mantiene bajo el resguardo de la DGVC.
"Este programa es público ajeno a cualquier partido político. Queda prohibido el uso para fines distintos a los establecidos en el programa".

**ANEXO 7 PAICE
MODELOS DE INSTRUMENTOS JURÍDICOS PAICE**

a) Proyecto de Acuerdo Específico de Ejecución para gobiernos estatales (instituciones de cultura y organismos públicos descentralizados), en la modalidad de Fortalecimiento / Vida a la Infraestructura Cultural.

_____ **ACUERDO ESPECÍFICO DE EJECUCIÓN PARA LA COLABORACIÓN Y APLICACIÓN DEL PROGRAMA DE APOYOS A LA CULTURA, EN ADELANTE “EL PROGRAMA”, EN LA VERTIENTE DE APOYO A LA INFRAESTRUCTURA CULTURAL DE LOS ESTADOS, EN LO SUBSECUENTE “EL PAICE”, EN EL ESTADO DE _____, QUE CELEBRAN POR UNA PARTE, EL EJECUTIVO FEDERAL A TRAVÉS DE LA SECRETARÍA DE CULTURA, EN LO SUCESIVO “LA SECRETARÍA”, REPRESENTADA POR EL/LA DIRECTOR(A) GENERAL DE VINCULACIÓN CULTURAL, _____, CON LA ASISTENCIA DE EL/LA COORDINADOR(A) DE “EL PAICE”, _____; Y POR LA OTRA, EL GOBIERNO DEL ESTADO LIBRE Y SOBERANO DE _____ EN ADELANTE “EL ESTADO”, A TRAVÉS DE _____, EN LO SUCESIVO “LA INSTANCIA BENEFICIARIA”, REPRESENTADA POR _____, _____, ASISTIDA POR _____, _____, CON LA INTERVENCIÓN CONJUNTA DE _____, _____, A QUIENES DE MANERA CONJUNTA SE LES DENOMINARÁ “LAS PARTES”; DE CONFORMIDAD CON LOS ANTECEDENTES, DECLARACIONES Y CLÁUSULAS SIGUIENTES:**

ANTECEDENTES

- I. Con fecha _____, _____ y **“EL ESTADO”** celebraron un Convenio Marco de Colaboración y Coordinación, identificado como: _____, por virtud del cual acordaron _____.
- II. En las Cláusulas _____ y _____, del Convenio Marco antes citado, se estableció que _____.

DECLARACIONES

- I. **“LA SECRETARÍA”** declara que:
 - I.1 Es una dependencia de la Administración Pública Federal Centralizada, en términos de lo dispuesto por los artículos 90 de la Constitución Política de los Estados Unidos Mexicanos; 2o, fracción I, 26 y 41 Bis, fracciones I, III y XXIII, de la Ley Orgánica de la Administración Pública Federal; y 1 del Reglamento

Interior de la Secretaría de Cultura; que tiene a su cargo elaborar y conducir la política nacional en materia de cultura con la participación que corresponda a otras dependencias y entidades de la Administración Pública Federal; conducir la elaboración del Programa Nacional de Cultura, de conformidad con las disposiciones jurídicas aplicables, así como su implementación y evaluación; elaborar y suscribir convenios, acuerdos, bases de coordinación y demás Instrumentos Jurídicos con órganos públicos o privados, nacionales e internacionales, en asuntos de su competencia.

- I.2 La Ley General de Cultura y Derechos Culturales establece en sus artículos 4 y 9, que para su cumplimiento la Secretaría de Cultura conducirá la política nacional en materia de cultura, para lo cual celebrará acuerdos de coordinación con las dependencias y entidades de la Administración Pública Federal, de las Entidades Federativas y con los Municipios y Alcaldías de la Ciudad de México y que toda persona ejercerá sus derechos culturales a título individual o colectivo sin menoscabo de origen étnico o nacional, género, edad, discapacidades, condición social, condiciones de salud, religión, opiniones, preferencias sexuales, estado civil o cualquier otro y destaca en su numeral 11 apartado V, los derechos culturales de las y los habitantes, entre ellos el participar de manera activa y creativa en la cultura desde una perspectiva de género, igualdad y no discriminación.
- I.3 **“EL PROGRAMA”**, tiene como objetivo general _____.
- I.4 **“EL PAICE”**, tiene como objetivo _____.
- I.5 **“EL PAICE”**, tiene como población objetivo _____.
- I.6 El/La _____, en su carácter de Director(a) General de Vinculación Cultural, cuenta con las facultades necesarias para suscribir el presente instrumento, de conformidad con _____ de fecha _____, expedido a su favor por _____, y con base en lo dispuesto en los artículos _____ del Reglamento Interior de la Secretaría de Cultura; facultades que a la fecha no le han sido revocadas o limitadas en forma alguna.
- I.7 Con fecha _____, se publicaron en el Diario Oficial de la Federación las Reglas de Operación de **“EL PROGRAMA”** para el ejercicio fiscal ____, en su vertiente de **“EL PAICE”**, las cuales sirven de base para la celebración del presente Acuerdo.

- I.8 Se emitió la Convocatoria PAICE ____, con fecha _____, mediante la cual, **“EL PAICE”** invitó a _____, a presentar proyectos culturales en las modalidades de: Vida a la Infraestructura Cultural y Fortalecimiento a la Infraestructura Cultural, mismos que fueron evaluados por el Jurado Dictaminador de **“EL PAICE”**.
- I.9 El proyecto cultural _____, fue dictaminado y aprobado con financiamiento por el Jurado Dictaminador de **“EL PAICE”** en la modalidad Vida/Fortalecimiento a la Infraestructura Cultural, como consta en _____, de fecha _____.
- I.10 Este Acuerdo se elabora y suscribe a petición de la Dirección General de Vinculación Cultural, en lo sucesivo **“LA DGVC”**, Unidad Administrativa responsable de la ejecución y cumplimiento de este Acuerdo, y que señala como su domicilio para los efectos a que haya lugar, el inmueble ubicado en _____.
- I.11 Los aspectos técnicos y financieros expresados en el presente instrumento fueron revisados, autorizados y remitidos por la Dirección General de Vinculación Cultural; por lo que hace al aspecto jurídico, el presente instrumento ha sido validado por la Unidad de Asuntos Jurídicos de **“LA SECRETARÍA”**.
- II. **“EL ESTADO”**, declara que:
- II.1 Es una entidad _____, de conformidad con lo establecido en _____.
- II.2 La _____, es una dependencia de _____; de conformidad con lo estipulado en _____.
- II.3 Se encuentra debidamente representado por _____, en su carácter de _____, y cuenta con las facultades suficientes y necesarias para obligarse en los términos del presente Acuerdo; de conformidad con lo estipulado en _____.
- II.4 Su Registro Federal de Contribuyentes es _____, y señala como su domicilio para todos los efectos legales derivados del presente Instrumento, el ubicado en _____.
- III. **“LA INSTANCIA BENEFICIARIA”** declara que:
- III.1 Es un/una _____; de conformidad con lo establecido en _____.
- III.2 Se encuentra debidamente representada por _____, _____; y cuenta con las facultades suficientes y

necesarias para obligarse en los términos del presente Acuerdo, de conformidad con lo establecido en _____.

- III.3 Conoce el origen y fines de **“EL PAICE”**, así como sus Reglas de Operación citadas en la declaración ___ del presente Acuerdo, así como los procedimientos y criterios en ellas contenidos, por lo que se encuentra en la mejor disposición de conjuntar sus esfuerzos con **“LA SECRETARÍA”**, para llevar a cabo el desarrollo del proyecto cultural _____.
- III.4 Reconoce y acepta el contenido de las Reglas de Operación de **“EL PROGRAMA”** en la vertiente de **“EL PAICE”**, para el ejercicio fiscal _____, conoce el origen y fines de **“EL PAICE”**, así como los procedimientos y criterios en ellas contenidos, por lo que se encuentra en la mejor disposición de conjuntar sus esfuerzos con **“LA SECRETARÍA”**, para llevar a cabo el desarrollo del proyecto cultural _____.
- III.5 El inmueble en el que se realizará el proyecto cultural se encuentra bajo _____, de conformidad con _____.
- III.6 El proyecto cultural _____, fue dictaminado y aprobado con financiamiento por el Jurado Dictaminador de **“EL PAICE”** en la modalidad Vida/Fortalecimiento a la Infraestructura Cultural, en _____ de fecha _____.
- III.7 Su Registro Federal de Contribuyentes es _____, y señala como su domicilio para todos los efectos legales derivados del presente Instrumento, el ubicado en _____.

IV. **“LAS PARTES”** declaran que:

- IV.1 Se reconocen mutuamente la personalidad y las facultades con las que se ostentan para la celebración del presente Acuerdo.
- IV.2 No existen vicios del consentimiento tales como error, dolo, o mala fe que pudieran invalidar el presente Acuerdo.
- IV.3 Es su voluntad celebrar el presente instrumento, por lo que vistos los Antecedentes y Declaraciones que preceden, acuerdan sujetar su compromiso al tenor de las siguientes:

CLÁUSULAS

PRIMERA.- “LA SECRETARÍA” y **“EL ESTADO”**, a través de **“LA INSTANCIA BENEFICIARIA”** convienen que el objeto del presente Acuerdo es el de conjuntar sus esfuerzos y respectivas capacidades, con el propósito de establecer las acciones de cooperación y coordinación institucional que llevarán a cabo para cumplir con los objetivos de **“EL PAICE”**, así como para colaborar en beneficio del proyecto

cultural _____, el cual fue presentado al Jurado Dictaminador de **"EL PAICE"** en su Sesión, de fecha _____, y fue dictaminado y aprobado con financiamiento para ser apoyado por **"EL PAICE"** de **"LA SECRETARÍA"**, y cuya ejecución se efectuará en un período no mayor a _____, de acuerdo a lo establecido en el cronograma de ejecución.

SEGUNDA.- "LAS PARTES" por virtud del presente Acuerdo, conviene realizar una aportación total por la cantidad de \$ _____ (**_____ pesos 00/100 M.N.**), a efecto de dar cumplimiento al objeto mencionado en la Cláusula anterior, misma que será proporcionada de la siguiente manera:

- I. **"LA SECRETARÍA"** aportará la cantidad de \$ _____ (**_____ pesos 00/100 M.N.**), a través de _____ de **"EL ESTADO"**, previo registro que haga **"LA SECRETARÍA"** de la cuenta bancaria productiva específica, en el Sistema Integral de Administración Financiera Federal (SIAFF), a través de la cuenta bancaria única que maneja la TESOFE y previa la entrega del Comprobante Fiscal Digital por Internet (CFDI), que emita la _____ de **"EL ESTADO"**.
- II. **"LA INSTANCIA BENEFICIARIA"** acreditará/acreditará la cantidad de \$ _____ (**_____ pesos 00 /100 M.N.**), en un plazo no mayor al establecido en la _____ del presente Acuerdo. _____./no aportará cantidad alguna, toda vez que, el proyecto cultural se realizará en un Municipio/Alcaldía de atención prioritaria de conformidad con el listado anexo de la Convocatoria _____ de **"EL PAICE"**.

TERCERA.- "LA INSTANCIA BENEFICIARIA" se compromete frente a **"LA SECRETARÍA"**, a vigilar que los recursos públicos federales, otorgados al proyecto cultural objeto del presente instrumento, tengan una correcta aplicación de acuerdo con las Leyes Federales y demás ordenamientos que de éstas deriven, que se encuentren vigentes y que sean aplicables al proyecto cultural, así como de conformidad con lo estipulado en las Reglas de Operación de **"EL PAICE"**.

CUARTA.- "EL ESTADO", reconoce y acepta que por virtud del presente Acuerdo, a través de **"LA INSTANCIA BENEFICIARIA"** asume frente a **"LA SECRETARÍA"** el carácter de instancia beneficiaria de **"EL**

PAICE", y se obliga a dar cumplimiento a todas y cada una de las disposiciones contenidas en las Reglas de Operación de **"EL PROGRAMA"**, a todas y cada una de las cláusulas del presente Acuerdo, así como a todos los requerimientos de entrega de información y documentación que al efecto se considere necesaria y se le solicite, tanto **"LA DGVC"**, o el/la Coordinador(a) de **"EL PAICE"**.

"LA INSTANCIA BENEFICIARIA" deberá brindar las facilidades en caso de que **"LA SECRETARÍA"** requiera realizar visitas en el inmueble beneficiado, con el propósito de verificar el desarrollo del proyecto cultural autorizado y referido en la Cláusula Primera del presente Acuerdo.

En el supuesto de que **"LA INSTANCIA BENEFICIARIA"** incumpla con lo pactado en cualesquiera de las cláusulas del presente Acuerdo, cualquiera de los puntos de las Reglas de Operación y/o cualquiera de los requerimientos y/o entrega de documentación que se le hubiere solicitado por conducto de **"LA DGVC"**, o del/de la Coordinador(a) de **"EL PAICE"**, **"LA SECRETARÍA"** estará facultada para exigir el reembolso de la cantidad señalada en la Cláusula Segunda inciso a) del presente Acuerdo, así como de los intereses generados, quedando a su vez, **"LA INSTANCIA BENEFICIARIA"**, obligada a reintegrarlos, de conformidad con la Cláusula _____ del presente Instrumento Jurídico.

QUINTA.- "LA INSTANCIA BENEFICIARIA" de **"EL PAICE"**, se obliga a cumplir con los siguientes compromisos:

- a) Abrir una cuenta bancaria productiva específica, que permita la identificación de los recursos federales para efectos de la administración, comprobación de su ejercicio y fiscalización del proyecto cultural al que se refiere la cláusula primera del presente Instrumento Jurídico;
- b) Sujetarse al contenido del proyecto cultural que fue presentado al Jurado Dictaminador de **"EL PAICE"**, en la Sesión de fecha _____;
- c) Destinar los recursos públicos federales otorgados, única y exclusivamente para realizar el proyecto cultural señalado en la Cláusula Primera del presente Instrumento Jurídico;

- d) Ser responsable de la correcta aplicación y comprobación de los recursos aportados para la ejecución del proyecto cultural objeto del presente Acuerdo, mencionado en la Cláusula Primera del mismo, así como del resguardo de la documentación que acredite el ejercicio de los recursos públicos recibidos;
- e) Elaborar y entregar, a **“LA DGVC”** de conformidad con lo señalado en las Reglas de Operación de **“EL PAICE”**, los Reportes de Avances Trimestrales correspondientes, en el formato establecido por **“EL PAICE”**, durante los 15 días hábiles posteriores a la terminación del trimestre que se reporta.
- f) Integrar el Reporte Final del Proyecto Cultural, en el formato establecido por **“EL PAICE”** y remitirlo a **“LA DGVC”**, a más tardar 15 días hábiles después de que **“LA INSTANCIA BENEFICIARIA”** haya concluido la ejecución del proyecto cultural.
- g) Los demás que acuerden **“LAS PARTES”** por escrito en el instrumento jurídico correspondiente.

SEXTA.- “LA INSTANCIA BENEFICIARIA”, será la única responsable de la ejecución del proyecto cultural, por lo que se compromete a realizar las siguientes acciones para cumplir con los objetivos y fines de **“EL PAICE”**:

- a) Vigilar y supervisar el desarrollo del proyecto cultural objeto del presente Acuerdo, mismo que ha sido beneficiado por **“EL PAICE”**; y
- b) Las demás que se requieran y acuerden **“LAS PARTES”** por escrito a través de la suscripción del Instrumento Jurídico correspondiente, para el cumplimiento de los objetivos y fines de **“EL PAICE”**.

SÉPTIMA.- “LA SECRETARÍA”, designa para la coordinación y realización de los compromisos contraídos en el presente acuerdo a **“LA DGVC”**. Por su parte, **“LA INSTANCIA BENEFICIARIA”** designa como responsable a _____ en funciones.

OCTAVA.- “LA SECRETARÍA” y **“LA INSTANCIA BENEFICIARIA”**, reconocen expresamente que la suscripción del presente Acuerdo implica la aceptación de todos y cada uno de los términos del Fallo emitido por el Jurado Dictaminador de **“EL PAICE”**, en la Sesión de fecha

_____, respecto al proyecto cultural presentado; así como de las Reglas de Operación de **“EL PROGRAMA”**.

NOVENA.- **“LA SECRETARÍA”** y **“EL ESTADO”**, convienen en que corresponderá a **“LA INSTANCIA BENEFICIARIA”**, por conducto de su _____ en funciones, ser el órgano encargado de la supervisión del desarrollo del proyecto cultural que ha sido presentado y aprobado en el marco de **“EL PROGRAMA”** mediante **“EL PAICE”**, y al que se refiere la Cláusula Primera del presente Acuerdo.

DÉCIMA.- **“LAS PARTES”** convienen que podrán, cuando así lo consideren conveniente, realizar por conducto de sus Contralorías, las auditorías necesarias a la aplicación de los recursos otorgados para el cumplimiento del objeto del presente Acuerdo.

DÉCIMA

PRIMERA.- **“LAS PARTES”** convienen que el presente Instrumento no constituye una sociedad o empresa de ningún tipo entre las mismas, por lo tanto **“LA SECRETARÍA”** no será responsable de los gastos, deudas o responsabilidades económicas, civiles, penales, autorales, laborales, administrativas, fiscales o de seguridad social que contraiga **“LA INSTANCIA BENEFICIARIA”**.

DÉCIMA

SEGUNDA.- **“LAS PARTES”** convienen que el personal que participe, por parte de cada una de ellas, en la organización, ejecución, supervisión y cualquier otra actividad que se lleve a cabo con motivo del presente Acuerdo, quedará en forma absoluta bajo la dirección y dependencia de la parte que lo designó, sin que se entienda en forma alguna, que en la realización de los trabajos desarrollados durante la designación, se pudiesen generar o haber generado derechos laborales o de otra naturaleza, con respecto a la otra parte signante.

DÉCIMA

TERCERA.- Queda expresamente pactado que **“LAS PARTES”** no tendrán responsabilidad civil por los daños y perjuicios que pudieran causarse como consecuencia de una contingencia, en la inteligencia de que, una vez superados los eventos, se reanudarán las actividades en la forma y términos que determinen por escrito **“LAS PARTES”**.

DÉCIMA

CUARTA.- **“LAS PARTES”** convienen que, en cumplimiento a lo dispuesto por el artículo _____, del Decreto del Presupuesto de Egresos de la Federación para el Ejercicio fiscal _____, y a lo establecido en las Reglas de Operación de **“EL PROGRAMA”**, toda la papelería, documentación oficial, así como la publicidad y promoción relacionada con **“EL PAICE”**, deberá incluir la siguiente leyenda: ***“Este programa es público, ajeno a cualquier partido político. Queda prohibido el uso para fines distintos a los establecidos en el programa”***.

DÉCIMA

QUINTA.- Con el propósito de dar cumplimiento con lo establecido en la Ley General de Desarrollo Social y su Reglamento, así como en el Acuerdo por el que se establecen los Lineamientos para la Promoción y Operación de la Contraloría Social en los Programas Federales de Desarrollo Social, publicado en el Diario Oficial de la Federación el 28 de octubre de 2016, y de conformidad con los documentos rectores de Contraloría Social (Esquema, Guía Operativa y Programa Anual de Trabajo de Contraloría Social) de **“EL PAICE”**; autorizados por la Secretaría de la Función Pública, **“LA INSTANCIA BENEFICIARIA”** se compromete a realizar acciones de promoción y seguimiento de contraloría social.

DÉCIMA

SEXTA.- **“LAS PARTES”** convienen que cualquier modificación o adición al presente Acuerdo se hará de común acuerdo y a través de la suscripción del documento jurídico que corresponda.

DÉCIMA

SÉPTIMA.- El presente Acuerdo iniciará sus efectos jurídicos a partir de la fecha de la aportación, referida en la Cláusula Segunda inciso a) que realice **“LA SECRETARÍA”** y concluirá en _____, contados a partir de la fecha de aportación de **“LA SECRETARÍA”**, concediéndose a **“LA INSTANCIA BENEFICIARIA”**, de así solicitarlo por escrito a **“LA DGVC”**, previo al vencimiento del presente Acuerdo, hasta dos meses calendario de gracia para su conclusión.

DÉCIMA

OCTAVA.- El presente Acuerdo podrá darse por terminado anticipadamente por cualquiera de **“LAS PARTES”**, previa notificación que por escrito

presente alguna de ellas a su contraparte, con al menos quince días de anticipación; y será cancelado por **“LA SECRETARÍA”**.

DÉCIMA

NOVENA.-

En caso de existir recursos públicos federales no devengados o que no se encuentren vinculados a compromisos y obligaciones de pago al 31 de diciembre de ____, **“LA INSTANCIA BENEFICIARIA”** deberá reintegrarlos junto con los rendimientos que se hubieren generado para su entero a la TESOFE, a través de **“LA SECRETARÍA”**, de conformidad con lo dispuesto por los artículos 54, tercer párrafo de la Ley Federal de Presupuesto y Responsabilidad Hacendaria y 176, del Reglamento de la Ley Federal de Presupuesto y Responsabilidad Hacendaria, respectivamente.

VIGÉSIMA.-

“LAS PARTES” convienen que el presente Acuerdo, es producto de la buena fe, por lo que toda controversia que se derive de éste, respecto de su aplicación, interpretación, operación, formalización y cumplimiento, será resuelta atendiendo en primera instancia y de común acuerdo entre **“LAS PARTES”**, a lo expresado en las Reglas de Operación citadas en la declaración __ del presente Acuerdo.

VIGÉSIMA

PRIMERA.-

“LAS PARTES” convienen que en caso de no llegar a ningún arreglo de conformidad con lo establecido en la cláusula anterior, y de continuar la controversia sobre la aplicación, interpretación, operación, formalización y cumplimiento del presente Acuerdo, así como para todo aquello que no esté expresamente estipulado en el mismo, **“LAS PARTES”** aceptan y reconocen que se sujetarán a lo establecido en el Convenio Marco original y, en su caso, a la jurisdicción de los Tribunales Federales con residencia en la Ciudad de México, por lo que ambas renuncian desde ahora a cualquier fuero que pudiera corresponderles derivado de su domicilio presente o futuro.

LEÍDO QUE FUE EL PRESENTE ACUERDO ESPECÍFICO DE EJECUCIÓN, Y ENTERADAS “LAS PARTES” DE SU CONTENIDO, VALOR Y CONSECUENCIAS LEGALES, LO FIRMAN EN __ EJEMPLARES ORIGINALES, EN LA CIUDAD DE MÉXICO, EL DÍA __ DEL MES DE __ DEL AÑO DOS MIL ____.

POR “LA SECRETARÍA”

POR “EL ESTADO”

**DIRECTOR(A) GENERAL DE
VINCULACIÓN CULTURAL**

POR “LA INSTANCIA BENEFICIARIA”

COORDINADOR(A) DE “EL PAICE”

b) Proyecto de Convenio de Colaboración para gobiernos municipales y universidades públicas estatales, en la modalidad de Fortalecimiento / Vida a la Infraestructura Cultural

CONVENIO DE COLABORACIÓN PARA LA APLICACIÓN DEL PROGRAMA DE APOYOS A LA CULTURA, EN ADELANTE “EL PROGRAMA”, EN LA VERTIENTE DE APOYO A LA INFRAESTRUCTURA CULTURAL DE LOS ESTADOS, EN LO SUBSECUENTE “EL PAICE” EN EL ESTADO DE _____, QUE CELEBRAN POR UNA PARTE, EL EJECUTIVO FEDERAL A TRAVÉS DE LA SECRETARÍA DE CULTURA, EN LO SUCESIVO “LA SECRETARÍA”, REPRESENTADA POR EL/LA DIRECTOR(A) GENERAL DE VINCULACIÓN CULTURAL, _____, CON LA ASISTENCIA DE EL/LA COORDINADOR(A) DE “EL PAICE”, _____; Y POR LA OTRA, _____, EN ADELANTE “LA INSTANCIA BENEFICIARIA”, REPRESENTADA POR _____; A QUIENES DE MANERA CONJUNTA SE LES DENOMINARÁ “LAS PARTES”; DE CONFORMIDAD CON LAS DECLARACIONES Y CLÁUSULAS SIGUIENTES:

DECLARACIONES

- I. **“LA SECRETARÍA”** declara que:
 - I.1 Es una dependencia de la Administración Pública Federal Centralizada, en términos de lo dispuesto por los artículos 90 de la Constitución Política de los Estados Unidos Mexicanos; 2o, fracción I, 26 y 41 Bis, fracciones I, III y XXIII, de la Ley Orgánica de la Administración Pública Federal; y 1 del Reglamento Interior de la Secretaría de Cultura; que tiene a su cargo elaborar y conducir la política nacional en materia de cultura con la participación que corresponda a otras dependencias y entidades de la Administración Pública Federal; conducir la elaboración del Programa Nacional de Cultura, de conformidad con las disposiciones jurídicas aplicables, así como su

implementación y evaluación; elaborar y suscribir convenios, acuerdos, bases de coordinación y demás Instrumentos Jurídicos con órganos públicos o privados, nacionales e internacionales, en asuntos de su competencia.

- I.2 La Ley General de Cultura y Derechos Culturales establece en sus artículos 4 y 9, que para su cumplimiento la Secretaría de Cultura conducirá la política nacional en materia de cultura, para lo cual celebrará acuerdos de coordinación con las dependencias y entidades de la Administración Pública Federal, de las Entidades Federativas y con los Municipios y Alcaldías de la Ciudad de México y que toda persona ejercerá sus derechos culturales a título individual o colectivo sin menoscabo de origen étnico o nacional, género, edad, discapacidades, condición social, condiciones de salud, religión, opiniones, preferencias sexuales, estado civil o cualquier otro y destaca en su numeral 11 apartado V, los derechos culturales de las y los habitantes, entre ellos el participar de manera activa y creativa en la cultura desde una perspectiva de género, igualdad y no discriminación.
- I.3 **“EI PROGRAMA”**, tiene como objetivo general _____.
- I.4 **“EL PAICE”**, tiene como objetivo _____.
- I.5 **“EL PAICE”**, tiene como población objetivo _____.
- I.6 El/La _____, en su carácter de Director(a) General de Vinculación Cultural, cuenta con las facultades necesarias para suscribir el presente instrumento, de conformidad con _____ de fecha _____, expedido a su favor por _____, y con base en lo dispuesto en los artículos _____ del Reglamento Interior de la Secretaría de Cultura; facultades que a la fecha no le han sido revocadas o limitadas en forma alguna.
- I.7 Con fecha _____, se publicaron en el Diario Oficial de la Federación las Reglas de Operación de **“EL PROGRAMA”** para el ejercicio fiscal ____, en su vertiente de **“EL PAICE”**, las cuales sirven de base para la celebración del presente Convenio.
- I.8 Se emitió la Convocatoria PAICE _____, con fecha _____, mediante la cual, **“EL PAICE”** invitó a _____, a presentar proyectos culturales en las modalidades de: _____, mismos que fueron evaluados por el Jurado Dictaminador de **“EL PAICE”**.

- I.9 El proyecto cultural _____, fue dictaminado y aprobado con financiamiento por el Jurado Dictaminador de **"EL PAICE"** en la modalidad de Vida/Fortalecimiento a la Infraestructura Cultural, como consta en _____, de fecha _____.
- I.10 Este Convenio se elabora y suscribe a petición de la Dirección General de Vinculación Cultural, en lo sucesivo **"LA DGVC"**, Unidad Administrativa responsable de la ejecución y cumplimiento de este Convenio, quien señala como su domicilio para los efectos a que haya lugar, el inmueble ubicado en _____.
- I.11 Los aspectos técnicos y financieros expresados en el presente instrumento fueron revisados, autorizados y remitidos por la Dirección General de Vinculación Cultural; por lo que hace al aspecto jurídico, el presente instrumento ha sido validado por la Unidad de Asuntos Jurídicos de **"LA SECRETARÍA"**.
- II. **"LA INSTANCIA BENEFICIARIA"** declara que:
- II.1 Es un/una _____; lo anterior de conformidad con lo establecido en _____.
- II.2 Se encuentra debidamente representada por _____, _____; y cuenta con las facultades suficientes y necesarias para obligarse en los términos del presente Convenio, de conformidad con lo establecido en _____.
- II.3 Conoce el origen y fines de **"EL PAICE"**, así como sus Reglas de Operación citadas en la declaración __del presente Convenio, así como los procedimientos y criterios en ellas contenidos, por lo que se encuentra en la mejor disposición de conjuntar sus esfuerzos con **"LA SECRETARÍA"**, para llevar a cabo el desarrollo del proyecto cultural _____.
- II.4 Reconoce y acepta el contenido de las Reglas de Operación de **"EL PROGRAMA"** en la vertiente de **"EL PAICE"**, para el ejercicio fiscal _____, conoce el origen y fines de **"EL PAICE"**, así como los procedimientos y criterios en ellas contenidos, por lo que se encuentra en la mejor disposición de conjuntar sus esfuerzos con **"LA SECRETARÍA"**, para llevar a cabo el desarrollo del proyecto cultural _____.
- II.5 El inmueble en el que se realizará el proyecto cultural se encuentra bajo _____, de conformidad con _____.
- II.6 El proyecto cultural _____, fue dictaminado y aprobado con financiamiento por el Jurado Dictaminador de **"EL PAICE"** en la modalidad

de Vida/Fortalecimiento a la Infraestructura Cultural, en _____ de fecha _____.

II.7 Su Registro Federal de Contribuyentes es _____, y señala como su domicilio para todos los efectos legales derivados del presente Instrumento, el ubicado en _____.

III. **“LAS PARTES”** declaran que:

III.1 Se reconocen mutuamente la personalidad y las facultades con las que se ostentan para la celebración del presente Convenio.

III.2 No existen vicios del consentimiento tales como error, dolo, o mala fe que pudieran invalidar el presente Convenio.

III.3 Es su voluntad celebrar el presente instrumento, por lo que vistas las Declaraciones que preceden, convienen sujetar su compromiso al tenor de las siguientes:

CLÁUSULAS

PRIMERA.- “LA SECRETARÍA” y “LA INSTANCIA BENEFICIARIA”, acuerdan que el objeto del presente Convenio es el de conjuntar sus esfuerzos y respectivas capacidades, con el propósito de establecer las acciones de cooperación y coordinación institucional que llevarán a cabo, para cumplir con los objetivos de **“EL PAICE”**, así como para colaborar en beneficio del proyecto cultural _____, el cual fue presentado al Jurado Dictaminador de **“EL PAICE”** su Sesión, de fecha _____, y fue dictaminado y aprobado con financiamiento para ser apoyado por **“EL PROGRAMA”** mediante **“EL PAICE”** de **“LA SECRETARÍA”**, y cuya ejecución se efectuará en un período no mayor a _____, de acuerdo a lo establecido en el cronograma de ejecución.

SEGUNDA.- “LAS PARTES” por virtud del presente Convenio, acuerdan realizar una aportación total por la cantidad de \$ _____ (**_____ pesos __/100 M.N.**), a efecto de dar cumplimiento al objeto mencionado en la Cláusula anterior, misma que será proporcionada de la siguiente manera:

a) **“LA SECRETARÍA”** aportará la cantidad de \$ _____ (**_____ pesos __/100 M.N.**), a través de _____, previo registro que haga **“LA SECRETARÍA”** de la cuenta bancaria productiva específica, en el Sistema Integral de Administración Financiera Federal (SIAFF), a través de la cuenta bancaria única que maneja la

TESOFE y previa la entrega del Comprobante Fiscal Digital por Internet (CFDI), que emita la _____.

- b) **“LA INSTANCIA BENEFICIARIA”** acreditó/acreditará/ la cantidad de \$_____ (_____pesos __/100 M.N.), en un plazo no mayor al establecido en la _____ del presente Convenio./ no aportará cantidad alguna, toda vez que, el proyecto cultural se realizará en un Municipio/Alcaldía de atención prioritaria de conformidad con el listado anexo de la Convocatoria _____ de **“EL PAICE”**.

TERCERA.- “LA INSTANCIA BENEFICIARIA” se compromete frente a **“LA SECRETARÍA”**, a vigilar que los recursos públicos federales, otorgados al proyecto cultural objeto del presente Instrumento, tengan una correcta aplicación de acuerdo con las Leyes Federales y demás ordenamientos que de éstas deriven, que se encuentren vigentes y que sean aplicables al proyecto cultural, así como de conformidad con lo estipulado en las Reglas de Operación de **“EL PAICE”**.

CUARTA.- “LA INSTANCIA BENEFICIARIA”, reconoce y acepta que por virtud del presente Convenio asume frente a **“LA SECRETARÍA”**, el carácter de instancia beneficiaria de **“EL PAICE”**, y se obliga a dar cumplimiento a todas y cada una de las disposiciones contenidas en las Reglas de Operación de **“EL PROGRAMA”**, mediante **“EL PAICE”**; a todas y cada una de las Cláusulas del presente Convenio, así como a todos los requerimientos de entrega de información y documentación que al efecto se considere necesaria y se le solicite, tanto **“LA DGVC”**, o el/la Coordinador(a) de **“EL PAICE”**. **“LA INSTANCIA BENEFICIARIA”** deberá brindar las facilidades en caso de que **“LA SECRETARÍA”** requiera realizar visitas en el inmueble beneficiado, con el propósito de verificar el desarrollo del proyecto cultural autorizado y referido en la Cláusula Primera del presente Convenio.

En el supuesto de que **“LA INSTANCIA BENEFICIARIA”** incumpla con lo pactado en cualesquiera de las Cláusulas del presente Convenio, cualquiera de los puntos de las Reglas de Operación y/o cualquiera de los requerimientos y/o entrega de documentación que se le hubiere solicitado por conducto de **“LA DGVC”**, o del/de la Coordinador(a) de **“EL PAICE”**, **“LA SECRETARÍA”** estará facultada

para exigir el reembolso de la cantidad señalada en la Cláusula Segunda inciso a) del presente Convenio, así como de los intereses generados, quedando a su vez, **“LA INSTANCIA BENEFICIARIA”** obligada a reintegrarlos, de conformidad con la Cláusula _____ del presente Instrumento Jurídico.

QUINTA.- “LA INSTANCIA BENEFICIARIA”, de “EL PROGRAMA”, por “EL PAICE”, con el objeto de optimizar el desarrollo del proyecto cultural, se obliga a cumplir con los siguientes compromisos:

- a) Abrir una cuenta bancaria productiva específica, que permita la identificación de los recursos federales para efectos de la administración, comprobación de su ejercicio y fiscalización del proyecto cultural al que se refiere la Cláusula Primera del presente Instrumento Jurídico;
- b) Sujetarse al contenido del proyecto cultural que fue presentado al Jurado Dictaminador de **“EL PAICE”**, en la Sesión de fecha _____;
- c) Destinar los recursos públicos federales otorgados, única y exclusivamente para realizar el proyecto cultural señalado en la Cláusula Primera del presente Instrumento Jurídico;
- d) Ser responsable de la correcta aplicación y comprobación de los recursos aportados para la ejecución del proyecto cultural objeto del presente Convenio, mencionado en la Cláusula Primera del mismo, así como del resguardo de la documentación que acredite el ejercicio de los recursos públicos recibidos;
- e) Elaborar y entregar, a **“LA DGVC”** de conformidad con lo señalado en las Reglas de Operación de **“EL PAICE”**, los Reportes de Avances Trimestrales correspondientes, en el formato establecido por **“EL PAICE”**, durante los 15 días hábiles posteriores a la terminación del trimestre que se reporta.
- f) Integrar el Reporte Final del proyecto cultural, en el formato establecido por **“EL PAICE”** y remitirlo a **“LA DGVC”**, a más tardar 15 días hábiles después de que **“LA INSTANCIA BENEFICIARIA”** haya concluido la ejecución del proyecto cultural;
- g) Los demás que acuerden **“LAS PARTES”** por escrito en el Instrumento Jurídico correspondiente.

- SEXTA.-** **“LA INSTANCIA BENEFICIARIA”**, será la única responsable de la ejecución del proyecto cultural, por lo que se compromete a realizar las siguientes acciones para cumplir con los objetivos y fines de **“EL PAICE”**:
- a) Vigilar y supervisar el desarrollo del proyecto cultural objeto del presente Convenio, mismo que ha sido beneficiado por **“EL PAICE”**, y
 - b) Las demás que se requieran y acuerden **“LAS PARTES”** por escrito a través de la suscripción del Instrumento Jurídico correspondiente, para el cumplimiento de los objetivos y fines de **“EL PAICE”**.
- SÉPTIMA.-** **“LA SECRETARÍA”**, designa para la coordinación y realización de los compromisos contraídos en el presente Convenio a la **“LA DGVC”**. Por su parte, **“LA INSTANCIA BENEFICIARIA”** designa como responsable a _____ en funciones.
- OCTAVA.-** **“LA SECRETARÍA”** y **“LA INSTANCIA BENEFICIARIA”**, reconocen expresamente que la suscripción del presente Convenio implica la aceptación de todos y cada uno de los términos del Fallo emitido por el Jurado Dictaminador de **“EL PAICE”**, en su Sesión de fecha _____, respecto al proyecto cultural presentado; así como de las Reglas de Operación de **“EL PROGRAMA”**.
- NOVENA.-** **“LA SECRETARÍA”** y **“LA INSTANCIA BENEFICIARIA”**, acuerdan que corresponderá a **“LA INSTANCIA BENEFICIARIA”**, por conducto de su _____, ser el órgano encargado de la supervisión del desarrollo del proyecto cultural que ha sido presentado y aprobado en el marco de **“EL PROGRAMA”** mediante **“EL PAICE”**, y al que se refiere la Cláusula Primera del presente Convenio.
- DÉCIMA.-** **“LAS PARTES”** acuerdan que podrán, cuando así lo consideren conveniente, realizar por conducto de sus Contralorías, las auditorías necesarias a la aplicación de los recursos otorgados para el cumplimiento del objeto del presente Convenio.
- DÉCIMA PRIMERA.-** **“LAS PARTES”** acuerdan que el presente Instrumento no constituye una sociedad o empresa de ningún tipo entre las mismas, por lo tanto **“LA SECRETARÍA”** no será responsable de los gastos, deudas o responsabilidades económicas, civiles, penales, autorales,

laborales, administrativas, fiscales o de seguridad social que contraiga **“LA INSTANCIA BENEFICIARIA”**.

DÉCIMA

SEGUNDA.- **“LAS PARTES”** acuerdan que el personal que participe, por parte de cada una de ellas, en la organización, ejecución, supervisión y cualquier otra actividad que se lleve a cabo con motivo del presente Convenio, quedará en forma absoluta bajo la dirección y dependencia de la parte que lo designó, sin que se entienda en forma alguna, que en la realización de los trabajos desarrollados durante la designación, se pudiesen generar o haber generado derechos laborales o de otra naturaleza, con respecto a la otra parte signante.

DÉCIMA

TERCERA.- Queda expresamente pactado que **“LAS PARTES”** no tendrán responsabilidad civil por los daños y perjuicios que pudieran causarse como consecuencia de una contingencia, en la inteligencia de que, una vez superados los eventos, se reanudarán las actividades en la forma y términos que determinen por escrito **“LAS PARTES”**.

DÉCIMA

CUARTA.- **“LAS PARTES”** acuerdan que, en cumplimiento a lo dispuesto por el artículo _____, del Decreto del Presupuesto de Egresos de la Federación para el ejercicio fiscal ____, y a lo establecido en las Reglas de Operación de **“EL PROGRAMA”**, toda la papelería, documentación oficial, así como la publicidad y promoción relacionada con **“EL PAICE”**, deberá incluir la siguiente leyenda: ***“Este programa es público, ajeno a cualquier partido político. Queda prohibido el uso para fines distintos a los establecidos en el programa”***.

DÉCIMA

QUINTA.- Con el propósito de dar cumplimiento con lo establecido en la Ley General de Desarrollo Social y su Reglamento, así como en el Acuerdo por el que se establecen los Lineamientos para la Promoción y Operación de la Contraloría Social en los Programas Federales de Desarrollo Social, publicado en el Diario Oficial de la Federación el 28 de octubre de 2016, y de conformidad con los

documentos rectores de Contraloría Social (Esquema, Guía Operativa y Programa Anual de Trabajo de Contraloría Social) de **“EL PAICE”**; autorizados por la Secretaría de la Función Pública, **“LA INSTANCIA BENEFICIARIA”** se compromete a realizar acciones de promoción y seguimiento de la contraloría social.

**DÉCIMA
SEXTA.-**

“LAS PARTES” acuerdan que cualquier modificación o adición al presente Convenio se hará de común acuerdo y a través de la suscripción del documento jurídico que corresponda.

**DÉCIMA
SÉPTIMA.-**

El presente Convenio iniciará sus efectos jurídicos a partir de la fecha de la aportación que realice **“LA SECRETARÍA”**, referida en la Cláusula Segunda inciso a) y concluirá _____, contados a partir de la fecha de aportación de **“LA SECRETARIA”**, concediéndose a **“LA INSTANCIA BENEFICIARIA”**, de así solicitarlo por escrito a **“LA DGVC”**, previo al vencimiento del presente Convenio, hasta dos meses calendario de gracia para su conclusión.

**DÉCIMA
OCTAVA.-**

El presente Convenio podrá darse por terminado anticipadamente por cualquiera de **“LAS PARTES”**, previa notificación que por escrito presente alguna de ellas a su contraparte, con al menos quince días de anticipación; y será cancelado por **“LA SECRETARÍA”**.

**DÉCIMA
NOVENA.-**

En caso de existir recursos públicos federales no devengados o que no se encuentren vinculados a compromisos y obligaciones de pago al 31 de diciembre de __, **“LA INSTANCIA BENEFICIARIA”** deberá reintegrarlos junto con los rendimientos que se hubieren generado para su entero a la TESOFE, a través de **“LA SECRETARÍA”**, de conformidad con lo dispuesto por los artículos 54, tercer párrafo de la Ley Federal de Presupuesto y Responsabilidad Hacendaria y 176, del Reglamento de la Ley Federal de Presupuesto y Responsabilidad Hacendaria, respectivamente.

VIGÉSIMA.-

“LAS PARTES” acuerdan que el presente Convenio, es producto de la buena fe, por lo que toda controversia que se derive de éste, respecto de su aplicación, interpretación, operación, formalización y cumplimiento, será resuelta atendiendo en primera instancia y de

común acuerdo entre **“LAS PARTES”**, a lo expresado en las Reglas de Operación citadas en la declaración ___ del presente Convenio.

VIGÉSIMA

PRIMERA.- “LAS PARTES” acuerdan que en caso de no llegarse a ningún arreglo de conformidad con lo establecido en la Cláusula anterior, y de continuar la controversia sobre la aplicación, interpretación, operación, formalización y cumplimiento del presente Instrumento, así como para todo aquello que no esté expresamente estipulado en el mismo, **“LAS PARTES”** aceptan y reconocen que se sujetarán a la jurisdicción de los Tribunales Federales con residencia en la Ciudad de México, por lo que ambas renuncian desde ahora a cualquier fuero que pudiera corresponderles derivado de su domicilio presente o futuro.

LEÍDO QUE FUE EL PRESENTE CONVENIO DE COLABORACIÓN, Y ENTERADAS “LAS PARTES” DE SU CONTENIDO, VALOR Y CONSECUENCIAS LEGALES, LO FIRMAN EN _____ EJEMPLARES ORIGINALES, EN LA CIUDAD DE MÉXICO, EL DÍA ___ DEL MES DE _____ DEL AÑO DOS MIL _____.

POR “LA SECRETARÍA”

POR “LA INSTANCIA BENEFICIARIA”

**DIRECTOR(A) GENERAL DE
VINCULACIÓN CULTURAL**

COORDINADOR(A) DE “EL PAICE”

c) Proyecto de Convenio de Colaboración para Organizaciones de la Sociedad Civil, en la modalidad de Fortalecimiento / Vida a la Infraestructura Cultural.

CONVENIO DE COLABORACIÓN PARA LA APLICACIÓN DEL PROGRAMA DE APOYOS A LA CULTURA, EN ADELANTE “EL PROGRAMA”, EN LA VERTIENTE DE APOYO A LA INFRAESTRUCTURA CULTURAL DE LOS ESTADOS, EN LO SUBSECUENTE “EL PAICE”, EN EL ESTADO DE _____, QUE CELEBRAN POR UNA PARTE, EL EJECUTIVO FEDERAL A TRAVÉS DE LA SECRETARÍA DE CULTURA, EN LO SUCESIVO “LA SECRETARÍA”, REPRESENTADA POR EL/LA DIRECTOR(A) GENERAL DE VINCULACIÓN CULTURAL,

_____, _____, CON LA ASISTENCIA DE EL/LA COORDINADOR(A) DE "EL PAICE", _____; Y POR LA OTRA, "LA INSTANCIA BENEFICIARIA", EN ADELANTE "LA INSTANCIA BENEFICIARIA", REPRESENTADA POR SU _____, _____; A QUIENES DE MANERA CONJUNTA SE LES DENOMINARÁ "LAS PARTES"; DE CONFORMIDAD CON LAS DECLARACIONES Y CLÁUSULAS SIGUIENTES:

DECLARACIONES

- a) **"LA SECRETARÍA"** declara que:
- I.1 Es una dependencia de la Administración Pública Federal Centralizada, en términos de lo dispuesto por los artículos 90 de la Constitución Política de los Estados Unidos Mexicanos; 2o, fracción I, 26 y 41 Bis, fracciones I, III y XXIII, de la Ley Orgánica de la Administración Pública Federal; y 1 del Reglamento Interior de la Secretaría de Cultura; que tiene a su cargo elaborar y conducir la política nacional en materia de cultura con la participación que corresponda a otras dependencias y entidades de la Administración Pública Federal; conducir la elaboración del Programa Nacional de Cultura, de conformidad con las disposiciones jurídicas aplicables, así como su implementación y evaluación; elaborar y suscribir convenios, acuerdos, bases de coordinación y demás Instrumentos Jurídicos con órganos públicos o privados, nacionales e internacionales, en asuntos de su competencia.
- I.2 La Ley General de Cultura y Derechos Culturales establece en sus artículos 4 y 9, que para su cumplimiento la Secretaría de Cultura conducirá la política nacional en materia de cultura, para lo cual celebrará acuerdos de coordinación con las dependencias y entidades de la Administración Pública Federal, de las Entidades Federativas y con los Municipios y Alcaldías de la Ciudad de México y que toda persona ejercerá sus derechos culturales a título individual o colectivo sin menoscabo de origen étnico o nacional, género, edad, discapacidades, condición social, condiciones de salud, religión, opiniones, preferencias sexuales, estado civil o cualquier otro y destaca en su numeral 11 apartado V, los derechos culturales de las y los habitantes, entre ellos el participar de manera activa y creativa en la cultura desde una perspectiva de género, igualdad y no discriminación.
- I.3 **"EI PROGRAMA"**, tiene como objetivo general _____.
- I.4 **"EL PAICE"**, tiene como objetivo _____.

- I.5 **“EL PAICE”**, tiene como población objetivo _____.
- I.6 El/La _____, en su carácter de Director(a) General de Vinculación Cultural, cuenta con las facultades necesarias para suscribir el presente instrumento, de conformidad con _____ de fecha _____, expedido a su favor por _____, y con base en lo dispuesto en los artículos _____ del Reglamento Interior de la Secretaría de Cultura; facultades que a la fecha no le han sido revocadas o limitadas en forma alguna.
- I.7 Con fecha _____, se publicaron en el Diario Oficial de la Federación las Reglas de Operación de **“EL PROGRAMA”** para el ejercicio fiscal ____, en su vertiente de **“EL PAICE”**, las cuales sirven de base para la celebración del presente Convenio.
- I.8 Se emitió la Convocatoria PAICE ____, con fecha _____, mediante la cual, **“EL PAICE”** invitó a _____, a presentar proyectos culturales en las modalidades de: Vida a la Infraestructura Cultural y Fortalecimiento a la Infraestructura Cultural, mismos que fueron evaluados por el Jurado Dictaminador de **“EL PAICE”**.
- I.9 El proyecto cultural _____, fue dictaminado y aprobado con financiamiento por el Jurado Dictaminador de **“EL PAICE”** en la modalidad Vida/Fortalecimiento a la Infraestructura Cultural, como consta en _____, de fecha _____.
- I.10 Este Convenio se elabora y suscribe a petición de la Dirección General de Vinculación Cultural, en lo sucesivo **“LA DGVC”**, Unidad Administrativa responsable de la ejecución y cumplimiento de este Convenio, quien señala como su domicilio para los efectos a que haya lugar, el inmueble ubicado en _____.
- I.11 Los aspectos técnicos y financieros expresados en el presente instrumento fueron revisados, autorizados y remitidos por la Dirección General de Vinculación Cultural; por lo que hace al aspecto jurídico, el presente instrumento ha sido validado por la Unidad de Asuntos Jurídicos de **“LA SECRETARÍA”**.
- II. **“LA INSTANCIA BENEFICIARIA”** declara que:
- II.1 Es un(a) _____ legalmente constituida conforme a las leyes mexicanas, cuyo objeto social es, entre otros: _____, de conformidad con _____.

- II.2 Se encuentra debidamente representada por _____, _____, y cuenta con las facultades suficientes y necesarias para obligarse en los términos del presente Convenio, de conformidad con lo establecido en _____.
- II.3 Se encuentra inscrita en el Registro Federal de las Organizaciones de la Sociedad Civil, lo que acredita con la Clave Única de Inscripción (CLUNI) número _____, de fecha ____ de ____ de _____, otorgada por la Comisión de Fomento de las Actividades de las Organizaciones de la Sociedad Civil, Secretaría Técnica.
- II.4 Conoce el origen y fines de **“EL PAICE”**, así como sus Reglas de Operación citadas en la declaración __del presente Convenio, así como los procedimientos y criterios en ellas contenidos, por lo que se encuentra en la mejor disposición de conjuntar sus esfuerzos con **“LA SECRETARÍA”**, para llevar a cabo el desarrollo del proyecto cultural _____.
- II.5 El inmueble en el que se realizará el proyecto cultural se encuentra bajo _____, de conformidad con _____.
- II.6 El proyecto cultural _____, fue dictaminado y aprobado con financiamiento por el Jurado Dictaminador de **“EL PAICE”** en la modalidad de Vida/Fortalecimiento a la Infraestructura Cultural, en _____ de fecha _____.
- II.7 Su Registro Federal de Contribuyentes es: _____, y señala como su domicilio para todos los efectos legales derivados del presente Instrumento, el ubicado en _____.
- III. **“LAS PARTES”** declaran que:
- III.1 Se reconocen mutuamente la personalidad y las facultades con las que se ostentan para la celebración del presente Convenio.
- III.2 No existen vicios del consentimiento tales como error, dolo, o mala fe que pudieran invalidar el presente Convenio,
- III.3 Es su voluntad celebrar el presente instrumento, por lo que vistas las Declaraciones que preceden, convienen sujetar su compromiso al tenor de las siguientes:

CLÁUSULAS

PRIMERA.- “LA SECRETARÍA” y “LA INSTANCIA BENEFICIARIA”, acuerdan que el objeto del presente Convenio es el de conjuntar sus esfuerzos y respectivas capacidades, con el propósito de establecer las acciones de cooperación y coordinación institucional que llevarán a cabo,

para cumplir con los objetivos de **“EL PAICE”**, así como para colaborar en beneficio del proyecto cultural _____, el cual fue presentado al Jurado Dictaminador de **“EL PAICE”** en su Sesión, de fecha _____, y fue dictaminado y aprobado con financiamiento para ser apoyado por **“EL PROGRAMA”**, mediante **“EL PAICE”** de **“LA SECRETARÍA”**, y cuya ejecución se efectuará en un período no mayor a _____, de acuerdo a lo establecido en el cronograma de ejecución.

SEGUNDA.- “LAS PARTES” por virtud del presente Convenio, acuerdan realizar una aportación total por la cantidad de _____ (**_____ pesos 00/100 M.N.**), a efecto de dar cumplimiento al objeto mencionado en la Cláusula anterior, misma que será proporcionada de la siguiente manera:

- a) **“LA SECRETARÍA”** aportará la cantidad de _____ (**_____ pesos 00/100 M.N.**), previo registro que haga **“LA SECRETARÍA”** de la cuenta bancaria productiva específica, referida en el inciso a), de la Cláusula Quinta de este Convenio, en el Sistema Integral de Administración Financiera Federal (SIAFF), a través de la cuenta bancaria única que maneja la TESOFE, y previa la entrega del Comprobante Fiscal Digital por Internet (CFDI), que emita la **“LA INSTANCIA BENEFICIARIA”**.
- b) **“LA INSTANCIA BENEFICIARIA”** (acreditó/acreditará/ la cantidad de _____ (**_____ pesos 00/100 M.N.**), en un plazo no mayor al establecido en la _____ del presente Convenio./ no aportará cantidad alguna, toda vez que, el proyecto cultural se realizará en un Municipio/Alcaldía de atención prioritaria de conformidad con el listado anexo de la Convocatoria _____ de **“EL PAICE”**.

TERCERA.- “LA INSTANCIA BENEFICIARIA” se compromete frente a **“LA SECRETARÍA”**, a aplicar los recursos públicos federales otorgados, al proyecto cultural objeto del presente Instrumento, atendiendo lo dispuesto por el artículo 178, último párrafo del Reglamento de la Ley Federal de Presupuesto y Responsabilidad Hacendaria, y ejercer dichos recursos con apego a los criterios y procedimientos establecidos en las Reglas de Operación de **“EL PAICE”**.

CUARTA.- “LA INSTANCIA BENEFICIARIA”, reconoce y acepta que por virtud del presente Convenio asume frente a **“LA SECRETARÍA”**, el

carácter de instancia beneficiaria de **“EL PAICE”**, y se obliga a dar cumplimiento a todas y cada una de las disposiciones contenidas en las Reglas de Operación de **“EL PROGRAMA”** mediante **“EL PAICE”**; a todas y cada una de las Cláusulas del presente Convenio, así como a todos los requerimientos de entrega de información y documentación que al efecto se considere necesaria y se le solicite, tanto **“LA DGVC”**, o el/la Coordinador(a) de **“EL PAICE”**.

“LA INSTANCIA BENEFICIARIA” deberá brindar las facilidades en caso de que **“LA SECRETARÍA”** requiera realizar visitas en el inmueble beneficiado, con el propósito de verificar el desarrollo del proyecto cultural autorizado y referido en la Cláusula Primera del presente Convenio.

En el supuesto de que **“LA INSTANCIA BENEFICIARIA”** incumpla con lo pactado en cualesquiera de las Cláusulas del presente Convenio, cualquiera de los puntos de las Reglas de Operación y/o cualquiera de los requerimientos y/o entrega de documentación que se le hubiere solicitado por conducto de **“LA DGVC”**, o del/de la Coordinador(a) de **“EL PAICE”**, **“LA SECRETARÍA”** estará facultada para exigir el reembolso de la cantidad señalada en la Cláusula Segunda inciso a) del presente Convenio, así como de los intereses generados, quedando a su vez, **“LA INSTANCIA BENEFICIARIA”** obligada a reintegrarlos, de conformidad con la Cláusula ____ del presente Instrumento Jurídico.

QUINTA.- “LA INSTANCIA BENEFICIARIA”, de “EL PROGRAMA” por “EL PAICE”, con el objeto de optimizar el desarrollo del proyecto cultural, se obliga a cumplir con los siguientes compromisos:

- a) Abrir una cuenta bancaria productiva específica, que permita la identificación de los recursos para efectos de la administración, comprobación de su ejercicio y fiscalización del proyecto cultural al que se refiere la Cláusula Primera del presente Instrumento Jurídico;
- b) Sujetarse al contenido del proyecto cultural que fue presentado al Jurado Dictaminador de **“EL PAICE”**, en la Sesión, de fecha _____;
- c) Destinar los recursos públicos federales otorgados, única y exclusivamente para realizar el proyecto cultural señalado en la Cláusula Primera del presente Instrumento Jurídico;

- d) Ser responsable de la correcta aplicación y comprobación de los recursos aportados para la ejecución del proyecto cultural objeto del presente Convenio, mencionado en la Cláusula Primera del mismo, así como del resguardo de la documentación que acredite el ejercicio de los recursos públicos recibidos;
- e) Elaborar y entregar, a **“LA DGVC”** de conformidad con lo señalado en las Reglas de Operación de **“EL PAICE”**, los Reportes de Avances Trimestrales correspondientes, en el formato establecido por **“EL PAICE”**, durante los 15 días hábiles posteriores a la terminación del trimestre que se reporta.
- f) Integrar el Reporte Final del proyecto cultural, en el formato establecido por **“EL PAICE”** y remitirlo a **“LA DGVC”**, a más tardar 15 días hábiles después de que **“LA INSTANCIA BENEFICIARIA”** haya concluido la ejecución del proyecto cultural;
- g) Reintegrar a **“LA SECRETARÍA”**, en caso de que por cualquier circunstancia se cancelara el proyecto, la cantidad a que se refiere la Cláusula Segunda inciso a) del presente Instrumento Jurídico, así como los intereses generados, de conformidad con la Cláusula Décima Octava del presente Convenio;
- h) Los demás que acuerden **“LAS PARTES”** por escrito en el Instrumento Jurídico correspondiente.

SEXTA.- “LA INSTANCIA BENEFICIARIA”, será la única responsable de la ejecución del proyecto cultural, por lo que se compromete a realizar las siguientes acciones para cumplir con los objetivos y fines de **“EL PROGRAMA”** mediante **“EL PAICE”**:

- a) Vigilar y supervisar el desarrollo del proyecto cultural objeto del presente Convenio, mismo que ha sido beneficiado por **“EL PAICE”**, y
- b) Las demás que se requieran y acuerden **“LAS PARTES”** por escrito a través de la suscripción del Instrumento Jurídico correspondiente, para el cumplimiento de los objetivos y fines de **“EL PAICE”**.

SÉPTIMA.- “LA SECRETARÍA”, designa para la coordinación y realización de los compromisos contraídos en el presente Convenio a la **“LA DGVC”**.

Por su parte, **“LA INSTANCIA BENEFICIARIA”** designa como responsable a _____ en funciones.

OCTAVA.- “LA SECRETARÍA” y “LA INSTANCIA BENEFICIARIA”, reconocen expresamente que la suscripción del presente Convenio implica la aceptación de todos y cada uno de los términos del Fallo emitido por el Jurado Dictaminador de **“EL PAICE”**, en su Sesión de fecha _____, respecto al proyecto cultural presentado; así como de las Reglas de Operación de **“EL PROGRAMA”**.

NOVENA.- “LAS PARTES” acuerdan que podrán, cuando así lo consideren conveniente, realizar por conducto de sus órganos respectivos, las auditorías necesarias a la aplicación de los recursos otorgados para el cumplimiento del objeto del presente Convenio.

DÉCIMA.- “LAS PARTES” acuerdan que el presente Instrumento no constituye una sociedad o empresa de ningún tipo entre las mismas, por lo tanto **“LA SECRETARÍA”** no será responsable de los gastos, deudas o responsabilidades económicas, civiles, penales, autorales, laborales, administrativas, fiscales o de seguridad social que contraiga **“LA INSTANCIA BENEFICIARIA”**.

DÉCIMA

PRIMERA.- “LAS PARTES” acuerdan que el personal que participe, por parte de cada una de ellas, en la organización, ejecución, supervisión y cualquier otra actividad que se lleve a cabo con motivo del presente Convenio, quedará en forma absoluta bajo la dirección y dependencia de la parte que lo designó, sin que se entienda en forma alguna, que en la realización de los trabajos desarrollados durante la designación, se pudiesen generar o haber generado derechos laborales o de otra naturaleza, con respecto a la otra parte signante.

DÉCIMA

SEGUNDA.- Queda expresamente pactado que **“LAS PARTES”** no tendrán responsabilidad civil por los daños y perjuicios que pudieran causarse como consecuencia de una contingencia, en la inteligencia de que, una vez superados los eventos, se reanudarán las actividades en la forma y términos que determinen por escrito **“LAS PARTES”**.

DÉCIMA

TERCERA.- **“LAS PARTES”** acuerdan que, en cumplimiento a lo dispuesto por el artículo _____, del Decreto del Presupuesto de Egresos de la Federación para el ejercicio fiscal __, y a lo establecido en las Reglas de Operación de **“EL PROGRAMA”**, toda la papelería, documentación oficial, así como la publicidad y promoción relacionada con **“EL PAICE”**, deberá incluir la siguiente leyenda: **“Este programa es público, ajeno a cualquier partido político. Queda prohibido el uso para fines distintos a los establecidos en el programa”**.

DÉCIMA

CUARTA.- Con el propósito de dar cumplimiento con lo establecido en la Ley General de Desarrollo Social y su Reglamento, así como en el Acuerdo por el que se establecen los Lineamientos para la Promoción y Operación de la Contraloría Social en los Programas Federales de Desarrollo Social publicado en el Diario Oficial de la Federación el 28 de octubre de 2016, y de conformidad con los documentos rectores de Contraloría Social (Esquema, Guía Operativa y Programa Anual de Trabajo de Contraloría Social) de **“EL PAICE”**; autorizados por la Secretaría de la Función Pública, **“LA INSTANCIA BENEFICIARIA”** se compromete a realizar acciones de promoción y seguimiento de la contraloría social.

DÉCIMA

QUINTA.- **“LAS PARTES”** acuerdan que cualquier modificación o adición al presente Convenio se hará de común acuerdo y a través de la suscripción del documento jurídico que corresponda.

DÉCIMA

SEXTA.- El presente Convenio iniciará sus efectos jurídicos a partir de la fecha de la aportación, que realice **“LA SECRETARÍA”**, referida en la Cláusula Segunda inciso a) y concluirá _____, contados a partir de la fecha de aportación de **“LA SECRETARÍA”**, concediéndose a **“LA INSTANCIA BENEFICIARIA”**, de así solicitarlo por escrito a **“LA DGVC”**, previo al vencimiento del presente Convenio, hasta dos meses calendario de gracia para su conclusión.

DÉCIMA

SÉPTIMA.- El presente Convenio podrá darse por terminado anticipadamente por cualquiera de **“LAS PARTES”**, previa notificación que por escrito

presente alguna de ellas a su contraparte, con al menos quince días de anticipación; y será cancelado por **“LA SECRETARÍA”**.

DÉCIMA

OCTAVA.- En caso de existir recursos públicos federales no devengados o que no se encuentren vinculados a compromisos y obligaciones de pago al 31 de diciembre de ____, **“LA INSTANCIA BENEFICIARIA”** deberá reintegrarlos junto con los rendimientos que se hubieren generado para su entero a la TESOFE, a través de **“LA SECRETARÍA”**, de conformidad con lo dispuesto por los artículos 54, tercer párrafo de la Ley Federal de Presupuesto y Responsabilidad Hacendaria y 176, del Reglamento de la Ley Federal de Presupuesto y Responsabilidad Hacendaria, respectivamente.

DÉCIMA

NOVENA.- **“LAS PARTES”** acuerdan que el presente Convenio, es producto de la buena fe, por lo que toda controversia que se derive de éste, respecto de su aplicación, interpretación, operación, formalización y cumplimiento, será resuelta atendiendo en primera instancia y de común acuerdo entre **“LAS PARTES”**, a lo expresado en las Reglas de Operación citadas en la declaración __ del presente Convenio.

VIGÉSIMA.- **“LAS PARTES”** acuerdan que en caso de no llegarse a ningún arreglo de conformidad con lo establecido en la Cláusula anterior, y de continuar la controversia sobre la aplicación, interpretación, operación, formalización y cumplimiento del presente Instrumento, así como para todo aquello que no esté expresamente estipulado en el mismo, **“LAS PARTES”** aceptan y reconocen que se sujetarán a la jurisdicción de los Tribunales Federales con residencia en la Ciudad de México, por lo que ambas renuncian desde ahora a cualquier fuero que pudiera corresponderles derivado de su domicilio presente o futuro.

LEÍDO QUE FUE EL PRESENTE CONVENIO DE COLABORACIÓN, Y ENTERADAS “LAS PARTES” DE SU CONTENIDO, VALOR Y CONSECUENCIAS LEGALES, LO FIRMAN EN _____ EJEMPLARES ORIGINALES, EN LA CIUDAD DE MÉXICO, EL DÍA __ DEL MES DE _____ DEL AÑO DOS MIL _____.

POR “LA SECRETARÍA”

**POR “LA INSTANCIA
BENEFICIARIA”**

**DIRECTOR(A) GENERAL DE
VINCULACIÓN CULTURAL**

COORDINADOR(A) DE “EL PAICE”

ANEXO 8 PAICE REPORTE DE AVANCES TRIMESTRAL PAICE



Dirección General de
 Vinculación Cultural
 Coordinación del PAICE

PROGRAMA DE APOYOS A LA CULTURA
 APOYO A LA INFRAESTRUCTURA CULTURAL DE LOS ESTADOS (PAICE)
VIDA A LA INFRAESTRUCTURA CULTURAL
INFORME FINANCIERO Y DE ACTIVIDADES

VIGENCIA DEL INSTRUMENTO JURÍDICO		PERIODO QUE SE REPORTA	al	NÚMERO DE INFORME	
INSTANCIA BENEFICIARIA		NOMBRE DEL PROYECTO			
NÚMERO INSTRUMENTO JURÍDICO	DE		FECHA DE FIRMA INSTRUMENTO JURÍDICO		
RECURSO PAICE		\$0.00	CONVENIO MODIFICATORIO		
RECURSO INSTANCIA BENEFICIARIA		\$0.00	FECHA FIRMA CONVENIO MODIFICATORIO		
APORTACIÓN TOTAL (SUMA DE RECURSOS)		\$0.00			

I. INFORME FINANCIERO

NÚMERO	FECHA DEL DOCUMENTO	NUMERO DEL DOCUMENTO	NOMBRE PROVEEDOR / PRESTADOR DEL SERVICIO	MONTO
1				\$0.00
2				\$0.00
...				\$0.00
Nota 1: Insertar las filas que sean necesarias, este apartado es acumulativo y deberá concentrar el total de la información de la documentación comprobatoria que se genere.				TOTAL
				\$0.00

II. DETALLE DE ACTIVIDADES CULTURALES (RESUMEN DE ACTIVIDADES REALIZADAS EN EL INMUEBLE DEL PROYECTO CULTURAL)

TIPO DE ACTIVIDAD	DESCRIPCIÓN	NOMBRE DEL	PERIODO DE REALIZACIÓN	POBLACION ATENDIDA	FOCALIZACIÓN
-------------------	-------------	------------	------------------------	--------------------	--------------

		ARTISTA, GRUPO O INSTRUC TOR		MUJE RES	HOM BRES	TO TAL	MI GRAN TES	INDÍ GE NAS	PE R SO NA S CO N DI S CA PA CI DA D
<p>Nota 2: Insertar las filas que sean necesarias, este apartado es acumulativo y deberá concentrar el total de la información que se genere.</p> <p>Nota 3: Incluir fotografías impresas y en formato .jpg que ilustren las actividades descritas en este apartado.</p>			TOTAL (POBLACION ATENDIDA)						

III. VIDA A LA INFRAESTRUCTURA (RESUMEN DE ACCIONES FÍSICAS)

ACCIÓN	DESCRIPCIÓN	PORCEN TAJE DE AVANCE
Rehabilitación		%
Equipamiento		%

Nota 4: Incluir fotografías impresas y en formato .jpg que ilustren las actividades descritas en este apartado.

IV. FIRMAS DE LA INSTANCIA BENEFICIARIA

 REPRESENTANTE DE LA
 INSTANCIA BENEFICIARIA
 Nombre
 Cargo

 TESTIGO ADSCRITO A LA
 INSTANCIA BENEFICIARIA
 Nombre
 Cargo

 REPRESENTANTE DE
 LA SOCIEDAD CIVIL
 Nombre
 Cargo

Se entrega el presente informe, el cual firmo BAJO PROTESTA DE DECIR VERDAD, en mi carácter de representante de la Instancia beneficiaria y responsable del ejercicio de los recursos. Los subsidios otorgados por la Secretaría de Cultura no pierden su carácter federal, por lo que me obligo a informar sobre las actividades realizadas y el uso de los recursos presupuestales otorgados para el desarrollo del proyecto cultural PAICE 2021 en los términos de la normatividad aplicable en la materia. Las actividades realizadas que aquí se detallan, cuentan con su documentación comprobatoria original, tal y como lo establecen las disposiciones generales aplicables. Dichas comprobaciones se encuentran bajo el resguardo de esta instancia y estarán a la disposición de cualquier autoridad fiscalizadora. C.c.p. Órgano Interno de Control o similar de la instancia beneficiaria.



PROGRAMA DE APOYOS A LA CULTURA
APOYO A LA INFRAESTRUCTURA CULTURAL DE LOS ESTADOS (PAICE)

FORTALECIMIENTO A LA INFRAESTRUCTURA CULTURAL
REPORTE DE AVANCES
TRIMESTRAL

VIGENCIA DEL INSTRUMENTO JURÍDICO	PERIODO QUE SE REPORTA	a	NÚMERO DE INFORME
-----------------------------------	------------------------	---	-------------------

I. DATOS GENERALES DEL INSTRUMENTO JURÍDICO

INSTANCIA BENEFICIARIA:	NOMBRE DEL PROYECTO
NÚMERO DEL INSTRUMENTO JURÍDICO	FECHA DE FIRMA DEL INSTRUMENTO JURÍDICO
CONVENIO MODIFICATORIO	FECHA DE FIRMA DEL CONVENIO MODIFICATORIO

II. RECURSOS COMPROMETIDOS EN EL INSTRUMENTO JURÍDICO

RECURSO PAICE	\$0.00	FECHA DE DÉPOSITO DEL RECURSO PAICE
RECURSO INSTANCIA BENEFICIARIA	\$0.00	TIPO DE APORTACIÓN DE LA CONTRAPARTE
APORTACION TOTAL (SUMA DE RECURSOS)	\$0.00	

III. SITUACIÓN BANCARIA

INSTITUCIÓN BANCARIA:	INTERESES GENERADOS (EN EL PERIODO QUE SE REPORTA)
NÚMERO DE CUENTA BANCARIA:	SALDO EN CUENTA BANCARIA (AL CIERRE DEL

TRIMESTRE QUE SE
REPORTA)

IV. ADJUDICACIÓN DE CONTRATOS

TIPO(S) PROCEDIMIENT O DE ADJUDICACIÓN	FECH A	NÚMERO DE PROCE DIMIENT O	CONTRATO				
			NÚMERO	PRESTADOR DEL SERVICIO	FECHA DE FIRMA	MONTO	PERIODO DE EJECUCIÓN
TOTAL						\$	-

V. DESGLOSE DE GASTO Y/O PAGO DEL BIEN Y/O SERVICIO ADQUIRIDO

FECHA DE EMISIÓN DEL CFDI	FOLIO FISCAL	RFC DEL EMISOR DEL CFDI	DESCRIPCIÓN DEL BIEN ADQUI RIDO O SERVICIO PRES TADO	NÚMERO DE CON TRATO QUE DIO LUGAR A LA OBLIGA CIÓN DE PAGO	IMPORT E DEL CFDI	IM PORTE PA GADO	FECHA DE PAGO	NÚ MERO DE CHE QUE O TRA NSE REN CIA	NÚ MERO DE CUEN TA BAN CA RIA (Or de nan te)
TOTAL					\$	-	\$	-	

* Insertar las filas que sean necesarias porque en este apartado deberán concentrarse todas las facturas que se generen trimestre con trimestre.

VI. AVANCE FINANCIERO

RECURSOS EJERCIDOS EN EL TRIMESTRE	\$	-	RECURSOS EJERCIDOS A LA FECHA	\$	-	RECURSOS EJERCER POR	\$	-
MONTO ADJUDICADO AL 31 DE DICIEMBRE DE 2019	\$	-	PORCENTAJE DE AVANCE FINANCIERO A LA FECHA (META)	#iDIV/0!		PORCENTAJE DE RECURSOS EJERCER POR	#iDIV/0!	

VII. AVANCE FÍSICO

ACCIÓN	ACCIONES REALIZADAS DESCRIPCIÓN DE LOS TRABAJOS DE OBRA Y/O BIENES ADQUIRIDOS	PORCENTAJE DE AVANCE FÍSICO
Construcción		%
Rehabilitación		%
Equipamiento		%

* Incluir fotografías impresas y en formato .jpg que ilustren las actividades descritas en este apartado.

VIII. FIRMAS DE LA INSTANCIA BENEFICIARIA

 REPRESENTANTE DE
 LA INSTANCIA
 BENEFICIARIA
 Nombre
 Cargo

 TESTIGO ADSCRITO
 A LA INSTANCIA
 BENEFICIARIA
 Nombre
 Cargo

 REPRESENTANTE DE LA
 SOCIEDAD CIVIL
 Nombre
 Cargo

Se entrega el presente informe, el cual firmo BAJO PROTESTA DE DECIR VERDAD, en mi carácter de representante de la Instancia beneficiaria y responsable del ejercicio de los recursos. Los subsidios otorgados por la Secretaría de Cultura no pierden su carácter federal, por lo que me obligo a informar sobre las actividades realizadas y el uso de los recursos presupuestales otorgados para el desarrollo del proyecto cultural PAICE 2021 en los términos de la normatividad aplicable en la materia. Las actividades realizadas que aquí se detallan, cuentan con su documentación comprobatoria original, tal y como lo establecen las disposiciones generales aplicables. Dichas comprobaciones se encuentran bajo el resguardo de esta instancia y estarán a la disposición de cualquier autoridad fiscalizadora. C.c.p. Órgano Interno de Control o similar de la instancia beneficiaria.

ANEXO 9 PAICE

CARTA DE CONCLUSIÓN VIDA A LA INFRAESTRUCTURA CULTURAL PAICE

Nombre

Cargo

Instancia beneficiaria

Presente

En atención al reporte final recibido en la Coordinación del Apoyo a la Infraestructura Cultural de los Estados (PAICE), relativo al proyecto cultural del/de la _____, en (Municipio), (Estado), beneficiado por el Apoyo a la Infraestructura Cultural de los Estados (PAICE), en el ejercicio fiscal 2021, en su modalidad de Vida a la Infraestructura Cultural, formalizado entre el/la (Instancia beneficiaria) y esta Secretaría, mediante el Instrumento Jurídico número _____, me permito comentarle que de la información presentada por la instancia a su digno cargo, se desprende que el proceso de rendición de cuentas ha quedado concluido.

Por lo anterior, y en cumplimiento a lo establecido en las Reglas de Operación del Programa de Apoyos a la Cultura en su vertiente PAICE, la Dirección General de Vinculación Cultural extiende la presente **carta de conclusión**.

Agradezco su entusiasta participación para llevar a cabo el proyecto cultural que nos ocupa, y solicito su valiosa intervención para hacer extensivo mi agradecimiento a todas y cada una de las personas que lo hicieron posible.

Sin otro particular, aprovecho la ocasión para enviarle un cordial saludo.

Atentamente

Nombre

Director(a) General de Vinculación Cultural